

2歳6か月児相談で
撮影します!



こまる けいた
小丸 慶大ちゃん | 美土里町
笑顔いっぱい! 元気に育ってね♡



こぼやかわ いと
小早川 純ちゃん | 高宮町
いつまでも元気いっぱいいてね



やすだ ようすけ
保田 應祐ちゃん | 吉田町
元気いっぱい! 大きく育ってね!



ゆきだ めい
幸田 芽依ちゃん | 向原町
いつも笑顔をありがとう!!



ふじた ななみ
藤田 七美ちゃん | 吉田町
いっぱい食べて大きくなるうね☆



よねむら なぎ
米村 凧ちゃん | 吉田町
ずっと笑顔のなぎちゃんいてね



かわもと がく
川本 凱久ちゃん | 高宮町
兄弟仲良く、元気に大きくなって



わたなべ ひろき
渡邊 嘉輝ちゃん | 向原町
元気にすくすく育ってね♡



とんだ うき
頓田 宇基ちゃん | 美土里町
元気にすくすく大きくなるうね!!



とくまる きりか
徳丸 桐叶ちゃん | 吉田町
素直で明るくかわいく育ってネ♡



次回はここで撮影します! 日時:2月20日(火) 場所:保健センター
☎秘書広報課 秘書広報係 ☎お太助フォン 42-5627

あきたかた 2

2024

News from Akitakata City

総額
10万円の
食事券が
当たる!

Present
懸賞付き
アンケート
2024



江の川流域の
水害対策案がまとまりました

2023年分 申告相談日程 / 確定申告

2024年 安芸高田市
消防団員表彰・感謝状贈呈

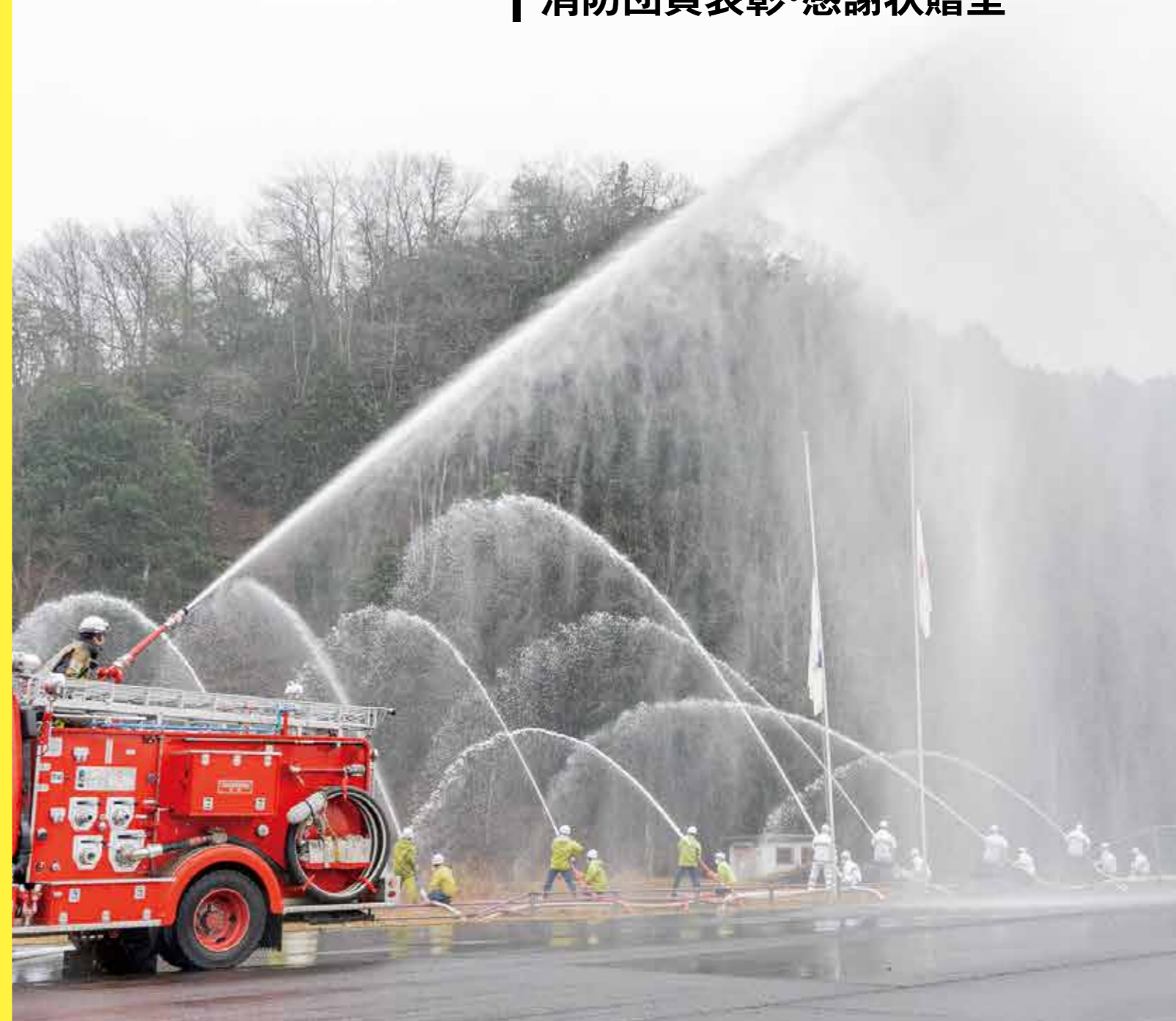

- 2 目次
- イベント情報
- 安芸高田市ゆかりのスポーツチームを応援しよう!
- 3 スマートフォン講習会
- 4 行政情報
- 6 人事行政の運営などの状況
- 7 懸賞付きアンケート2024
- 10 江の川流域の水害対策案がまとまりました
- 11 国民年金のあれこれ 国保日より
- 12 2024年 安芸高田市消防団員表彰・感謝状贈呈
- 14 げんきな親子
- 16 企業にズームイン “正しい鳥獣対策”教えます
- 17 2023年分 住民税(市県民税)申告相談
- 20 令和5(2023)年分 確定申告
- 21 私のお気に入り ~#市長が訪ねてみる~ 中学校統合に向けて
- 22 市政の動き
- 24 市民モニター
- 26 としょもっと!
- 28 HOTな話題
- 29 歴史紀行
- 30 消防
- 31 警察 ハイ!スクール
- 32 お知らせ 森づくり事業
- 34 およこび・おくやみ
- 35 2月の相談
- 36 安芸高田のアイドル



〈今月の表紙〉
安芸高田消防出初式で披露された“一斉放水”の様子(1/7(日))

本庁・支所連絡先

安芸高田市 ☎お太助フォン 42-2111 (代)
八千代支所 ☎お太助フォン 52-2111
美土里支所 ☎お太助フォン 54-0311
高宮支所 ☎お太助フォン 57-0311
甲田支所 ☎お太助フォン 45-4111
向原支所 ☎お太助フォン 46-3111

市役所開庁時間 9:00~17:00
(土曜・日曜日、祝日、年末年始は閉庁)

「広報あきたかた」が
カタログポケットでも読めます!



イベント情報

2/20(火)~29日(木)

あいサポートアート展・ほっこりアート展

障害のある方が制作した芸術作品を展示する「あいサポートアート展入選作品巡回展示」に合わせ、市内の障害者施設で制作した作品を展示する「ほっこりアート展」を開催します。共生社会の実現に向けて、障害への理解と認識を深め、障害のある方の自立と社会参加の促進を目的としています。

所 道の駅「三矢の里あきたかた」
(吉田町山手)
時 10:00~17:00
場 社会福祉課 障害者福祉係
☎お太助フォン 42-5615



2/29(木)

勝丸恭子講演会とマリンバ演奏会

第1部は、独特な音色と響きのマリンバ演奏。第2部は、気象予報士の勝丸さんによる「天気と天気予報のヒミツ」の講演会を行います。

所 向原生涯学習センターみらい(向原町坂)
時 13:00~15:30
料 1,000円 ※前売券を向原農村交流館やすらぎで販売中
場 向原農村交流館やすらぎ
☎46-3987



勝丸 恭子さん

安芸高田市ゆかりの

スポーツチームを応援しよう!

2月の試合日程

日にち・開始時間	対戦相手
サンフレッチェ広島	
ホーム試合会場:エディオンピースウイング広島	
23日(金・祝) or 24日(土) or 25日(日) ※時間未定	浦和レッズ ホーム
安芸高田ワクナガハンドボールクラブ	
ホーム試合会場:マエダハウジング東区スポーツセンター	
9日(金) 19:00	ジークスター東京 アウェイ
12日(月・休) 14:00	大同特殊鋼フェニックス ホーム
17日(土) 14:00	富山ドリームス アウェイ

安芸高田市公式ホームページ・SNS

安芸高田市 ホームページ | Facebook (フェイスブック) | LINE (ライン) | X(エックス) (旧Twitter) | Instagram (インスタグラム) | YouTube (ユーチューブ)

市長記者会見はコチラから

未来のサンフレ選手をサポート!
安芸高田市サッカー公園整備
寄附金受付中

サンフレッチェ広島ユースの活動拠点、安芸高田市サッカー公園の整備に関わる寄附金を受け付けています。サンフレユースは昨年のプレミアリーグWESTで優勝。今後のより良い練習環境整備のために、寄附へのご協力をお願いします。

整備内容

- 人工芝グラウンドの改修 ●トレーニング施設の増強
- 観戦スタンドの設置 ●天然芝グラウンドの改修 など

寄附特典

- 芳名板に氏名、もしくは会社名を記し、公園内に設置します。
- 個人の方/寄附金額1万円以上
- 企業団体の方/寄附金額10万円以上

申し込み

- 安芸高田市電子申請システム ●申込書を総務課窓口へ提出
- [締め切り]2月29日(木)**

2/29
(木)
まで



目標金額 500万円

〈現在の寄附金額〉142件
3,642,500円
※2023年12月31日(日)時点



◀詳しくは市ホームページ

☎総務課 行政係 ☎お太助フォン 42-5611



初心者でも安心して学べるスマートフォン講習会 | 2月の開催日程

1 まずはこちらから スマホの基本操作を学びます

日時	場所	内容	申込先
19日(月) 10:30~11:30	美土里支所	スマートフォンの基本操作	政策企画課

2 スマホの操作に慣れてきたら LINE(ライン)について学びます

日時	場所	内容	申込先
9日(金) 14:30~15:30	クリスタルアージョ	LINEの利用方法	CBBS
13日(火) 10:30~11:30	向原支所		政策企画課
26日(月) 10:30~11:30	美土里支所		

実際にスマホを操作し、慣れていただけるよう説明しています。講習会を通じてスマホへの第一歩をお手伝いさせていただきます!

- 定員** 各10人程度 ※先着順
- 申込締切** 開催日の前日(閉庁日・休業日を除く)の17:00
- 問合せ・申込** 【政策企画課】政策企画課 企画調整係 ☎お太助フォン 42-5612
【CBBS】CBBS株式会社 ☎050-5535-5500・お太助フォン 99-5500

CBBS株式会社
倉田さん



2024年度
安芸高田市奨学金 奨学生募集



学習の意欲がありながら、経済的理由で高校・大学・その他の学校への修学が困難な方へ、修学上必要な学資金の一部を貸し付けます。

《対象者》 ※下記の全てに該当する方

- 奨学金貸付を希望する本人、または扶養している家族の住民票が1年以上本市にある方
- 高校や大学などに在学している方
- 市が定める基準※「経済的理由で修学が困難である者」に該当する方

※市が定める基準
「経済的理由で修学が困難である者」の目安例

「父(給与収入)」「母(無収入)」「本人(大学生)」「妹(中学生)」の4人世帯を想定した場合	世帯の収入が639万円以下
--	---------------

- 学習状況が良好な方
- 国や地方公共団体などが行っている他の奨学金を受けていない方(給付型奨学金は併用可)
- 連帯保証人を2人立てられる方

《申請時必要書類等》

- 奨学金貸付申請書
- 所得を証明する書類(本人が生計を営む場合は本人、その他の場合は世帯全員分)
- 在学証明書
- 世帯全員の住民票
- 個人情報閲覧に関する同意書

《受付期間》

2月1日(木)～4月19日(金)

《受付・提出窓口》

教育委員会事務局 教育総務課

※申請書は受付窓口に設置しています(市ホームページからダウンロードできます)。

※郵送での提出はできません。

《貸付の決定》

収入状況などをもとに、安芸高田市奨学金審査会で審査の上、可否を決定し申請者へ通知します(6月下旬頃)。

■奨学金返還免除制度

市の奨学金を利用していた方で、一定の要件を満たしている場合は奨学金の返還を免除します。

☎教育総務課 総務係
☎お太助フォン 42-0049 42-4396

マイナンバーカード
休日窓口を開設します



《取扱業務》

- マイナンバーカードの申請サポート
 - マイナンバーカード交付(受け取り)
 - 電子証明書の発行・更新
 - 暗証番号初期化(ロック解除) など
- ※事前予約が必要です(先着順)。

《日時》

2月25日(日) 9:00～12:00

《予約受付期間》

2月13日(火)～19日(月) ※開庁時のみ

《場所》 市民課 窓口係

☎市民課 窓口係
☎お太助フォン 42-5616 42-2130

マイナンバーカード電子証明書
更新手続きが必要です



マイナンバーカードの電子証明書は、有効期限が過ぎると、e-Taxの電子申請や各種コンビニ交付サービス、健康保険証などに利用ができなくなります。電子証明書が必要な方は、忘れずに更新手続きをしてください。

■電子証明書有効期限

マイナンバーカード発行から「5回目の誕生日」

《更新手続》

有効期限満了日の3か月前の翌日から更新手続きができます。対象の方へ「地方公共団体情報システム機構」から「有効期限通知書」が送付されます。

※通知書を受け取る前に転出入や転居をしている場合、通知書が届かないことがあります。

《更新窓口》

- 市民課 窓口係
- 各支所窓口係

《更新時必要書類等》

- マイナンバーカード
 - カード受け取り時に設定した暗証番号
- ※電子証明書の発行・更新の当日に利用できないサービスがあります。

■電子証明書に関する問い合わせ

- マイナンバー総合フリーダイヤル
☎0120-95-0178

☎市民課 窓口係
☎お太助フォン 42-5616 42-2130

後期高齢者医療制度
医療費通知を送付します

どの程度医療機関を受診しているかを知り、健康と医療に対する関心を深め、診療日数や医療費に誤りがないかを確認するため、医療費通知を送付します。医療費通知は確定申告の医療費控除にも利用できます。

《送付時期》

- 1回目…1月下旬(2023年1月～10月診療分)
- 2回目…3月中旬(2023年11月、12月診療分)

《通知書の様式》

- はがき(通知件数が20件までの被保険者)
- 封書(通知件数が21件以上の被保険者)

《対象者》 ※下記の全てに該当する方

- 期間中に後期高齢者医療の資格がある方
- 期間中に医療機関を受診している方

※資格喪失者・DV支援対象者・医療費通知送付停止申出者は送付対象外です。

■医療費通知に関する問い合わせ

- 医療費通知お知らせコールセンター
☎050-3613-9684(1月26日(金)から受け付け)
8:30～17:15

※2023年中に75歳になった方や、広島県へ転入した方のそれ以前の医療費通知は、前に加入していた医療保険の窓口へ問い合わせてください。

☎保険医療課 医療保険年金係
☎お太助フォン 42-5619 42-2130

民生委員・児童委員が変わりました

担当地区	担当者
甲田町 (古旗、寺光、中谷、上正覚、中正覚、下正覚、正覚)	湧山 義数さん
吉田町(長屋)	神田 将文さん
美土里町 (上郷、下郷、九文久、中北日南下)	出原 真由美さん

☎社会福祉課 地域福祉係
☎お太助フォン 42-5615 42-2130

電力・ガス・食料品等
価格高騰重点支援給付金



電力・ガス・食料品などの価格高騰が家計へ大きく影響する住民税非課税世帯に、給付金を支給します。

対象と思われる世帯へ、確認書、または申請書を送付しています。

《支給額》

7万円/1世帯

《対象世帯》 ※下記の全てに該当する世帯

- 2023年12月1日時点で本市の住民基本台帳に記載されている世帯
- 世帯構成員全員が住民税非課税の世帯
- 租税条約で免除が適用され、2023年度住民税非課税になっている方がいない世帯

※住民税が課税されている方の被扶養者のみで構成される世帯、または世帯に住民税均等割課税の所得を申告していない方がいる場合は対象になりません。

《申請書提出期限》

3月29日(金) ※当日消印有効

☎社会福祉課 価格高騰重点支援給付金担当
☎47-4051 42-2130

広報あきたがた
広告募集!

知ってほしい、
伝えたいを叶えます。

掲載料金
12,500円から/月

市内のご家庭に
全戸配布

発行部数
約**12,000部**/月

こんな感じで
掲載されます!

広告掲載イメージ

お気軽にお問い合わせください

☎秘書広報課 秘書広報係
☎お太助フォン 42-5627

市ホームページ 広報誌印刷物広告募集要領▶

人事行政の運営などの状況



地方公務員法、および安芸高田市人事行政の運営などの状況の公表に関する条例に基づき、給与などの状況を公表します。

職員の任免および職員数に関する状況

職員の採用状況

(2022年4月2日～2023年4月1日)

職種	大卒程度	短大卒程度	高卒程度	障害者対象	割愛*	その他選考	合計
一般事務職	0	0	12	0	2	0	14
消防吏員	0	0	1	0	0	0	1
計	0	0	13	0	2	0	15

退職派遣後の採用、暫定再任用職員、臨時的任用職員を除いています。
※割愛…一定の手続きにより、他の自治体等から市に身分を移すこと

職員の退職状況

(2022年4月1日～2023年3月31日)

職種	定年退職	勲奨退職	普通退職	分限免職	懲戒免職	失職	死亡退職	合計
一般事務職	7	3	5	0	0	0	0	15
消防吏員	0	1	0	0	0	0	0	1
計	7	4	5	0	0	0	0	16

退職派遣者、再任用後の離職者および臨時的任用職員を除いています。

職員数の推移

各年の定員管理調査で報告した部門別職員数
(各年とも4月1日時点の数値)

部門別	年度	2018	2019	2020	2021	2022	2023	過去5年間の増減数(率)
一般行政		261	254	260	256	250	259	△2(△0.8%)
教育		32	31	29	30	36	34	2(6.3%)
消防		52	54	56	58	58	58	6(11.5%)
普通会計*		345	339	345	344	344	351	6(1.7%)
公営企業等会計		29	29	28	29	29	21	△8(△27.6%)
総合計		374	368	373	373	373	372	△2(△0.5%)

*普通会計…「一般会計」と「コミュニティ・プラント整備事業特別会計」を整理したもの

職員の給与費の状況

2022年度の人件費

普通会計決算

住民基本台帳人口	歳出額(A)	実質収支	人件費(B)	人件费率(B/A)
26,979人	204億3,807万円	7億2,930万円	32億8,310万円	16.1%

2022年度の職員給与費

普通会計決算

職員数(A)	給与費				一人当たり給与費(B/A)
	給料	職員手当	期末勤勉手当	計(B)	
344人	13億1,646万円	2億4,012万円	5億2,089万円	20億7,747万円	604万円

職員数は2022年4月1日時点の人数。職員手当には退職手当を含みません。

職員の初任給の状況

(2023年4月1日時点)

区分	安芸高田市	広島県	国	
一般行政職	大学卒	185,200円	194,293円	185,200円
	高校卒	154,600円	161,168円	154,600円

ラスパイレ指数*の状況

(各年とも4月1日時点の数値)

2020年	2021年	2022年	※ラスパイレ指数
100.2	99.9	99.2	国家公務員の給与水準を100とした場合の地方公務員の給与水準を示す指数

特別職の報酬等の状況

区分	給料月額	区分	報酬月額		
給料	市長	860,000円	報酬	議長	410,000円
	副市長	700,000円		副議長	355,000円
	教育長	640,000円		議員	325,000円

問総務課 職員係 ☎お太助フォン 42-5611 42-4376

総額 **10万円の
食事券が
当たる!**

あきたかためし食事券で 安芸高田グルメを楽しもう!

アンケートに
答えて応募

懸賞付きアンケート2024

あきたかためしとは

市民が愛してやまない安芸高田市内の飲食店の名店や逸品メニューの総称です。市民の皆さん、おいしい市内グルメとの出会いをお楽しみください!



応募期限: 2月29日(木) 当日消印有効

[応募方法] 応募ハガキに必要事項をご記入、切り取った上で、本庁・各支所の「広報あきたかた ご意見箱」か、お近くの郵便ポストへ投函してください。右記応募フォームからも応募できます。

応募フォーム
はこちら



※応募は1人1回まで(複数回応募したものは無効)
※当選商品は選べません。
※アンケート無回答の方は懸賞の対象となりません。
※当選発表は賞品の発送をもって代えさせていただきます。

A賞 食事券
10名様 3,000円分

B賞 食事券
20名様 2,000円分

C賞 食事券
30名様 1,000円分



アンケート [回答を右記記入欄にご記入ください。]

Q1 広報「あきたかた」はどれくらいの頻度で読まれていますか?

A 毎号必ず B 気になる記事があった時 C あまり読まない

Q2 よく読まれるコーナーはありますか?(複数回答可)

A 特集 B イベント情報 C 行政情報 D 市政の動き
E 私のお気に入り F 中学校統合 G げんきな親子
H としよもっと I HOTな話題 J 歴史紀行 K 健康いいカラダ
L “正しい鳥獣対策”教えます M ハイ!スクール N 人輝く
O 国保・年金 P お知らせ Q 企業にズームイン
R 今月の神楽ニュース S およろこび・おくやみ
T 安芸高田のアイドル U その他

Q3 読みやすさについてご意見をお聞かせください。

A 読みやすい B 読みにくい C どちらでもない

Q4 市公式SNSについて利用しているものを教えてください。

A フェイスブック(Facebook) B ライン(LINE)
C ユーチューブ(YouTube) D エックス(X) ※旧ツイッター
E インスタグラム(Instagram) F 利用していない

Q5 今後増やしてほしい情報、コーナー、特集してほしい内容、その他ご意見などありましたらご記入ください。

■頂いた個人情報は、プレゼント発送と読者層の調査のために利用いたします。
■アンケート回答内容は、市発行の刊行物・HP等に掲載させていただく場合があります。
※個人や団体が特定される場合などは掲載時に内容を変更させていただきます。

アンケート回答欄

※裏面に住所、お名前などご記入ください。

Q1 A B C

Q2 A B C D E F G H
 I J K L M N O P
 Q R S T
U()

Q3 A B C

※理由をお願いします。

Q4 A B C D E F

Q5

吉田 ROUTE54 BAKERY



吉田町山手
1049-1
☎43-2131

吉田 焼肉 一心



吉田町吉田
781-2
☎42-3539

吉田 8〇8cafe



吉田町常友
1269-2
☎090-2806-5808

八千代 めん処 上根



八千代町向山
316-26
☎52-4363

美土里 ながいきラーメン食堂



美土里町横田
331-1
道の駅北の関宿内
☎57-1657

甲田 きらく



甲田町深瀬
809-1
☎45-2871

吉田 ファーマーズ・レストラン安芸高田



吉田町山手
1005-1
道の駅三矢の里
あきたかた内
☎47-2580

吉田 お食事と喫茶 KADO



吉田町桂
37-1
☎43-1519

吉田 お食事処 居酒屋 みね



吉田町吉田
3782-1
☎42-3315

八千代 麒麟



八千代町佐々井
1391-1
☎52-2535

美土里 お食事処 ふくすけ



美土里町本郷
4627
神楽門前湯治村内
☎54-0888

甲田 なかむら寿司



甲田町高田原
1424
☎45-2149

吉田 寿司ぐるめ あきんど



吉田町吉田
752-3
☎42-1205

吉田 らーめん とうき



吉田町上入江
1925-2
☎090-1353-2057

吉田 茶房いなだ



吉田町吉田
1012-2
☎42-0220

八千代 お食事処 土師さくら亭



八千代町土師
1194-1
☎52-2841

高宮 エコミュージアム川根



高宮町川根
1973
☎58-0001

甲田 焼肉 りき食堂



甲田町下小原
1388-1
☎45-3140

吉田 あじよし



吉田町吉田
1183-5
☎42-2512

吉田 カフェ オリーブ



吉田町吉田
3904-1
☎42-2226

吉田 じゃぱにーずだいにんぐ CORINTEI



吉田町吉田
3779-1
☎42-2415

八千代 珈琲庵 舞



八千代町佐々井
96-1
☎52-2627

高宮 お好み焼 たけちゃん



高宮町佐々部前川
964-2
パストラル内
☎57-1701

甲田 お好み焼 やまさき



甲田町高田原
1639-2
☎45-2510

〒 7310590 広島県安芸高田市 吉田町吉田791番地

安芸高田市 秘書広報課秘書広報係
『懸賞付きアンケート受付係』行

〒
ご住所
☎() -

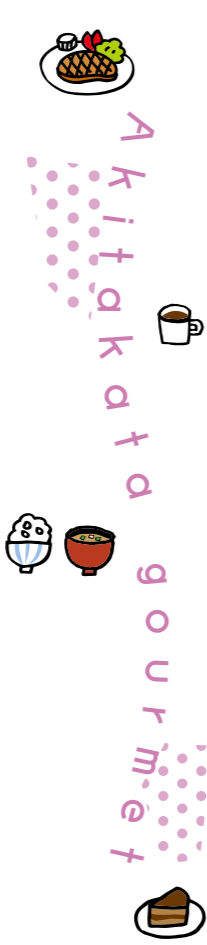

吉田 大福食堂



吉田町常友
1179-2
☎42-0143

八千代 MIDORI



八千代町勝田
1326-1
☎52-2279

高宮 お食事処 谷屋



高宮町原田
1787-1
たかみや湯の森内
☎59-0059

向原 喫茶 ジョイフル



向原町長田
3785
☎46-2966

吉田 珈琲たまちゃん農園



吉田町山手
1733-1
☎43-1781

八千代 八千代カントリークラブ



八千代町佐々井
979-1
☎52-2121

高宮 Saku-Saku-cafe



高宮町川根
2355
☎090-3745-1536

向原 向原農村交流館やすらぎ



向原町長田
22-1
☎46-3987

八千代 うどんや 車けん



八千代町上根
27-3
☎52-4156

八千代 ごはん屋さん 花亭



八千代町下根
1395-1
☎52-3451

高宮 ばあばの蔵かふえ



高宮町原田
478
☎なし

向原 里の味 松や



向原町戸島
96-1
☎46-3848

八千代 お好み焼き 大ちゃん



八千代町佐々井
1949-1
☎52-3960

美土里 うどん・そば 権兵衛



美土里町本郷
4627
神楽門前湯治村内
☎54-0888

甲田 焼き鳥 鳥次郎



甲田町高田原
1444-1
☎45-3720

広島 牛たんと安芸高田の店 てごう屋



広島市中区紙屋町
1-5-3
☎082-247-5668

江の川流域の水害対策案がまとまりました

2022年に指定された「特定都市河川流域」の水害対策を、国・県・近隣市町とともに協議し、2023年12月に「流域水害対策計画」の素案がまとまりました。

水害に強いまち（流域）づくりを目指し、関係者が一体となって対策を講じていきます。

- 計画期間** 概ね2043年まで
- ハード整備の例** 河道掘削、堤防整備、調整池設置、雨水排水整備、排水ポンプの設置

対策が実現すれば、2021年8月の大雨に相当する規模の降雨に対して想定される床上浸水の解消など、流域における水害の大幅な軽減が見込めます。



流域水害対策によって見込める効果

● 深瀬地区

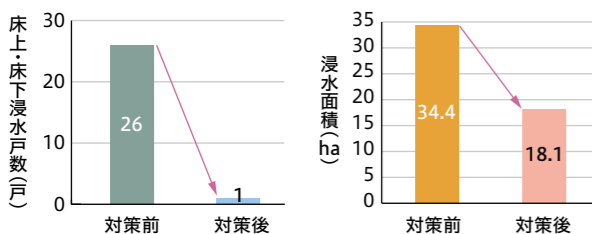

● 瀬戸地区

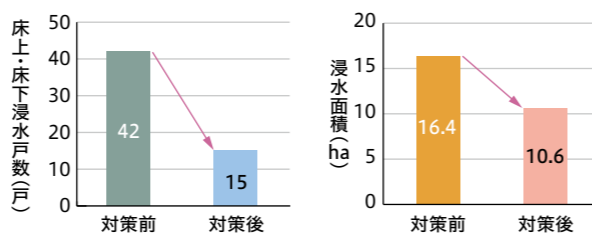

● 常友地区

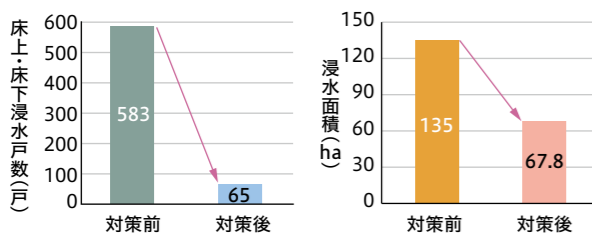

● 国司地区

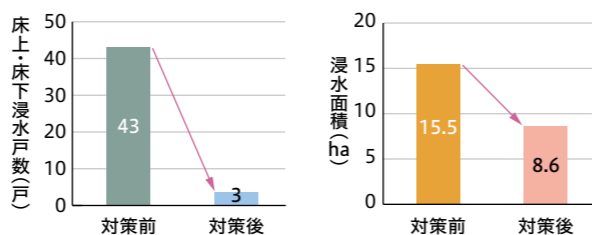

ご意見を募集しています

「江の川流域水害対策協議会」では、策定した水害対策案に関する皆さんの意見を広く募集しています。

〈受付期限〉2月13日(火)



市ホームページ
 ◀『流域水害対策計画』素案
 ご意見もこちらで受け付けています。

右記問い合わせ窓口でもご意見を受け付けています。 問管理課 建設管理係 ☎お太助フォン 47-1201

国民年金前納割引制度

保険料をまとめて前払い(前納)すると、保険料が割引されます。

2023年度割引額 2023年度の保険料(月額) 16,520円 / 2024年度の保険料(月額) 16,980円

口座振替

口座振替の申し込みは、各金融機関・年金事務所・保険医療課医療保険年金係、各支所窓口係で受け付けます。

	納付額	割引額
① 2年前納	385,900円	16,100円(670円/月)割引
② 1年前納	194,090円	4,150円(345円/月)割引
③ 6か月前納	97,990円	1,130円(188円/月)割引
④ 当月末振替(早割)	16,470円	50円割引

※①②③の4～9月前納申込は2月末締切

現金納付

2年度分現金で前納する方は年金事務所に問い合わせてください。

	納付額	割引額
2年前納	387,170円	14,830円(617円/月)割引
1年前納	194,720円	3,520円(293円/月)割引
6か月前納	98,310円	810円(135円/月)割引

詳しくは 日本年金機構ホームページ



問三次年金事務所 ☎0824-62-3107

国保だより

柔道整復師(整骨院・接骨院)の正しいかかり方

柔道整復師の施術には、国民健康保険(国保)が適用される場合とされない場合があります。柔道整復師にかかるときは誤った内容にならないよう原因を正しく伝え、施術後は請求内容に誤りがないか確認してください。

国保が適用されるもの

- 急性、亜急性(急性に次ぐ)の外傷性の打撲、ねんざ、挫傷(肉離れなど)
- 医師の同意がある骨折、脱臼
- 応急処置で行う骨折、脱臼(応急手当後の施術には医師の同意が必要)

■療養費支給申請書は必ず自分で署名する

受療者が柔道整復師に国保への療養費請求を委任される場合は、負傷原因、負傷名、日数、金額をよく確認し、受取代理人の欄に必ず本人が署名してください。

■領収書は必ずもらう

領収書は必ずもらい、金額を確認してください。高額療養費の申請や確定申告の医療費控除の際に必要な場合がありますので、大切に保管してください。

国保が適用されないもの

- ✕ 同じ傷病の治療を整形外科などで受けている
- ✕ 日常生活での単純な疲労や肩こり、腰痛など疲労回復を目的としたもの
- ✕ 神経痛、リウマチなど慢性病からの痛みやしびれ
- ✕ 症状の改善がみられない長期にわたるもの
- ✕ 通勤中や勤務中に受けた負傷
- ✕ けんかや交通事故によるもの

皆さんが納めた国民健康保険税を適正に使用するため、施術内容を文書で確認させていただく場合がありますので、ご協力をお願いします。

問保険医療課 医療保険年金係 ☎お太助フォン 42-5619

2024年 安芸高田市 消防団員表彰 感謝状贈呈



2024年安芸高田消防出初式には400人以上の関係者が参加しました。

吉…吉田方面隊 八…八千代方面隊 美…美土里方面隊 高…高宮方面隊 甲…甲田方面隊 向…向原方面隊

消防庁長官表彰

【永年勤続功労章】

- 甲本部 副団長 柳原 高広
- 吉第1分団 分団長 吉井 清樹

広島県知事表彰

【永年勤続優良消防団員】

- 甲本部 分団長 国広 康德
- 八第3分団 分団長 山際 洋二
- 八第4分団 分団長 井上 哲也
- 甲機動分団 分団長 土居 一也
- 甲第1分団 分団長 山田 雅彦
- 甲第4分団 分団長 的場 寿浩
- 向第2分団 分団長 新澤 優
- 美第3分団 副分団長 古田 真一
- 甲第5分団 副分団長 谷本 隆博
- 八第2分団 部長 乗田 弘昭
- 向機動分団 班長 幸川 理
- 美第3分団 団員 桑原 忠司
- 向機動分団 団員 和田 篤志
- 元向第1分団 副分団長 京極 和久

日本消防協会長表彰

【功績章】

- 美本部 副団長 小笠原勝宏

【精績章】

- 吉本部 分団長 世羅 敦
- 元向本部 副団長 望月 隆司

【30年以上勤続章】

- 安芸高田市消防団本部 副団長 森野 佳信
- 八第2分団 分団長 浮田 健治
- 吉第6分団 部長 沖田 和則
- 八第3分団 団員 細川 高好
- 美第3分団 団員 森岡 雅昭
- 美第4分団 団員 後藤 睦
- 高第6分団 団員 安見 昭彦

- 甲第6分団 団員 上則幸次郎
- 元美第1分団 副分団長 堰楽 博文
- 元八第1分団 部長 渡利 一志
- 元甲第3分団 部長 河内 和輝
- 元美第2分団 班長 聖川 学
- 元美第4分団 班長 上田 正春
- 元美第4分団 班長 石川 二郎
- 元高第6分団 団員 岡田 憲昭

広島県消防協会長表彰

【特別功績章】

- 甲本部 副団長 柳原 高広
- 高第4分団 副分団長 中野 浩明
- 吉第3分団 班長 柿田 治宣

【功績章】

- 甲本部 分団長 国広 康德
- 美本部 分団長 三上 寿和
- 吉第1分団 分団長 吉井 清樹
- 甲第1分団 分団長 山田 雅彦

【25年以上勤続章】

- 向本部 分団長 安田 勝明
- 八第1分団 分団長 細田 健志
- 高第3分団 副分団長 中田 哲義
- 高第5分団 副分団長 吉川 修
- 吉第1分団 部長 山本 泰生
- 高第1分団 部長 倉谷 昌司
- 八第2分団 団員 天清 英幹
- 美第4分団 団員 大道 義明
- 高第2分団 団員 伊藤 武宏
- 高第3分団 団員 上田 祐己
- 高第4分団 団員 河野 典史
- 甲機動分団 団員 積山 洋樹
- 甲第7分団 団員 高塚 隆二

【20年以上勤続章】

- 美本部 分団長 三上 寿和
- 八第1分団 副分団長 上岡 陽介
- 甲第4分団 副分団長 大前 浩介

- 美第3分団 部長 権軒 和広
- 甲機動分団 部長 金山 洋介
- 甲第4分団 部長 石田 悟
- 向第1分団 部長 小野 哲司
- 吉第8分団 班長 河重 貴宗
- 美第2分団 班長 佐々木英教
- 美第3分団 班長 岸本 忠孝
- 甲第4分団 班長 藤永 大樹
- 向機動分団 班長 山本 裕貴
- 吉第5分団 団員 増本 和之
- 吉第5分団 団員 足助 真
- 吉第6分団 団員 井上 元宏
- 美第2分団 団員 河野 哲夫
- 美第2分団 団員 立川 和彦
- 美第4分団 団員 杉原 宏幸
- 美第4分団 団員 栗田 浩次
- 美第4分団 団員 神岡 和弘
- 高第1分団 団員 山田 直幸
- 高第3分団 団員 武田 薫
- 高第3分団 団員 関岡 克哉
- 甲第3分団 団員 岡部 一典
- 甲第4分団 団員 小野 浩佳
- 甲第5分団 団員 政宗 孝広
- 向機動分団 団員 世羅 康和
- 向第1分団 団員 川崎 智良
- 向第2分団 団員 小畠 清昭
- 向第3分団 団員 藤原 孝泰
- 向第3分団 団員 高橋 秀尚
- 元向第1分団 班長 大下 幹成

【15年以上勤続章】

- 甲本部 分団長 住川 涉
- 高第4分団 部長 川本 純弘
- 高第5分団 班長 信上 芳
- 向第2分団 班長 加登 正樹
- 吉第1分団 団員 上野 大祐
- 吉第8分団 団員 藤城 輝久
- 美第3分団 団員 山岡 譲治

- 高第3分団 団員 竹岡健太郎
- 高第5分団 団員 石樵 一步
- 高第5分団 団員 本清 尚則
- 高第6分団 団員 熊高 順八
- 甲機動分団 団員 堀川 祐介
- 甲第2分団 団員 光永 浩章
- 甲第6分団 団員 明木 一悦
- 向第3分団 団員 寺尾 真
- 元吉第2分団 団員 武岡 伸彦
- 元甲第6分団 団員 森川 光樹

広島県消防協会 安芸高田支部長表彰

【功績章】

- 向本部 分団長 中森 康太
- 美第1分団 副分団長 岡崎 勇
- 吉第2分団 部長 山崎 達矢
- 吉第2分団 団員 世羅 圭一
- 吉第3分団 団員 吉川 創信
- 吉第3分団 団員 船津 直也
- 吉第5分団 団員 末長 量平
- 吉第7分団 団員 河野 啓
- 吉第8分団 団員 土居 功治
- 吉第8分団 団員 藤井 顕一
- 八第1分団 団員 黒瀬 拓也
- 八第2分団 団員 三戸 善栄
- 八第4分団 団員 中東 拓紀
- 美第1分団 団員 室坂 昌史
- 美第1分団 団員 岡崎 儀臣
- 美第2分団 団員 山田 祥雲
- 美第3分団 団員 池本 祥久
- 美第4分団 団員 佐々木高美
- 美第4分団 団員 高木 辰茂
- 美第4分団 団員 田下 孝博
- 美第4分団 団員 佐島 雅直
- 高第1分団 団員 加古山勝利
- 高第1分団 団員 上野 哲司
- 高第3分団 団員 田中 純
- 甲第2分団 団員 竹田 誠治
- 甲第2分団 団員 片岡 哲治
- 甲第7分団 団員 近村 昌洋
- 向第3分団 団員 大坪 慎吾
- 向第4分団 団員 大足 龍利
- 向第4分団 団員 小野 泰典
- 元甲第4分団 団員 住本 好之

【10年以上勤続章】

- 吉第8分団 部長 大田 直樹
- 美第2分団 部長 中村 章博

- 美第1分団 班長 外輪 敦紀
- 美第4分団 班長 築山 史敏
- 吉機動分団 団員 山中 崇生
- 吉機動分団 団員 原田 武治
- 吉機動分団 団員 久岡 佑矢
- 吉第3分団 団員 山田 靖感
- 吉第4分団 団員 米村 公男
- 吉第4分団 団員 常光 陽介
- 吉第6分団 団員 寺本 一真
- 吉第8分団 団員 重田 直希
- 八第1分団 団員 山崎 哲也
- 八第4分団 団員 中川 淳一
- 美第1分団 団員 田川 将志
- 美第2分団 団員 戸田 祥弘
- 美第2分団 団員 中村 武宣
- 美第3分団 団員 宮崎 洋平
- 美第3分団 団員 佐々木友裕
- 美第4分団 団員 山沖 友和
- 高第2分団 団員 土村 直介
- 高第6分団 団員 大原 裕二
- 高第6分団 団員 谷本 浩司
- 甲第4分団 団員 中川 正啓
- 向第3分団 団員 高木 亮輔
- 元甲第1分団 団員 田丸 泰久

安芸高田市消防団長表彰

【5年以上勤続章】

21人 ※紙面の都合上、割愛させていただきます。

感謝状贈呈

【団長感謝状(退団者 勤続5年以上)】

2023年1月31日退団

- 高第3分団 団員 長尾 和義
- 高第6分団 団員 岡田 憲昭

2023年3月31日退団

- 吉機動分団 団員 久光 正士

2023年5月31日退団

- 高第2分団 団員 元村 光明
- 甲第6分団 団員 山根 栄治

2023年6月30日退団

- 女性分団 班長 木坂 裕子
- 吉第6分団 団員 沼津 康宏
- 八第1分団 班長 土井 文哉
- 八第3分団 団員 道沖 義輝
- 向機動分団 団員 榎原 実

2023年9月30日退団

- 向第4分団 団員 洞井 仁

2023年10月31日退団

- 八第4分団 部長 日南 法啓
- 甲第1分団 団員 田丸 泰久

2023年11月30日退団

- 甲第7分団 部長 丸田 浩司

2023年12月31日退団

- 安芸高田市消防団本部 副団長 山本 浩司
- 安芸高田市消防団本部 副団長 泉 恒之
- 吉本部 副団長 谷本 章三
- 向本部 副団長 望月 隆司
- 高本部 分団長 延藤 光
- 甲本部 分団長 行竹 眞悟
- 吉第1分団 副分団長 堤中 孝治
- 吉第1分団 団員 津賀山泰佑
- 吉第1分団 団員 大田雄一郎
- 吉第1分団 団員 難波 寛
- 吉第2分団 分団長 上田 勇
- 吉第2分団 団員 武岡 伸彦
- 吉第7分団 副分団長 杉田 典泰
- 吉第8分団 団員 毛利 輝秋
- 八第1分団 分団長 惠南洋一郎
- 八第1分団 部長 曾我 淳
- 八第1分団 団員 山根 正祥
- 美第1分団 副分団長 堰楽 博文
- 美第1分団 班長 藤安 晋治
- 美第1分団 班長 毛利 幹夫
- 美第2分団 班長 佐々木利典
- 美第4分団 副分団長 下杉 嘉基
- 美第4分団 班長 上 仁司
- 美第4分団 班長 石川 二郎
- 高第1分団 団員 岩見 孝志
- 高第5分団 副分団長 大番 太
- 高第5分団 団員 上川 宏生
- 甲第4分団 団員 住本 好之
- 甲第6分団 団員 森川 光樹
- 甲第6分団 団員 川森 康弘
- 甲第6分団 団員 新上 明宏
- 向第1分団 分団長 徳武 克彦
- 向第1分団 副分団長 京極 和久
- 向第1分団 班長 大下 幹成
- 向第2分団 団員 藤田 雄二
- 向第2分団 団員 折重 恭一
- 向第3分団 分団長 吉村 耕治
- 向第3分団 班長 丸岡 洋二
- 向第3分団 団員 児玉 一朗

※敬称略

日	月	火	水	木	金	土
				1	2	3
				3歳児健康診査健 所保健センター		かみしばい会 対0歳～小学校低学年 所甲田図書館 時10:30～11:00
4	5	6	7	8	9	10
かわね保育園 雪だるまつくろう! 時9:30～11:00	みどりの森保育所 わらべうたであそぼう 時10:00～11:30 ひの川幼稚園 体験入園 要予約 時10:30～11:45 妊婦相談・母乳相談健 要予約 対妊婦・産婦 所保健センター 時10:00～11:30	マタニティ教室健 要予約 対妊婦(5か月～9か月)・ 家族 所保健センター 時13:30～15:00 育児相談健 所保健センター 時10:00～11:30	吉田保育所 ふれあいあそび♡ 時10:00～11:30	くるはら保育園 おひなさま作り 時9:30～11:00 1歳6か月児健康診査健 所保健センター	吉田幼稚園 おひなさま 時10:00～11:30 親子体操 対0歳～1歳 所吉田運動公園 エアロビクス室 時10:00～11:00 すくすく教室健 所保健センター	
11	12	13	14	15	16	17
		みつや保育所 体験入園 要予約 時10:00～11:00 おしゃべり広場 みどりの森保育所 時10:30～11:00	吉田保育所 いっしょにあそぼう♪ 時10:00～11:30 ふなさ保育園 新聞紙であそぼう 時9:30～11:00 おしゃべり広場 くるはら保育園 時10:30～11:00	やちよ保育園 かわいいおひなさま 要予約 時10:00～11:00 4か月児健康診査健 所保健センター ブックスタート 絵本をプレゼント! 詳しくは郵送される 「4か月児健診」の案内で!	おしゃべり広場 子育て支援センター 時10:30～11:00 母子モオンライン 育児相談会健 要予約 時13:00～15:00	絵本と紙芝居の おはなし会 対3歳くらい～ 所中央図書館 時11:00～11:30
18	19	20	21	22	23	24
おはなし会 対0歳～小学校低学年 所八千代図書館 時10:30～11:00	おしゃべり広場 吉田保育所 時10:30～11:00 みどりの森保育所 ひなまつり会 時10:00～11:30 甲田いづみこども園 いっばい体を動かそう 時10:00～11:30	10か月児相談健 所保健センター 2歳6か月児相談健 所保健センター 安芸高田のアイドル の撮影を行います!	吉田保育所 ちぎって・まるめて! ～しんぶんしあそび♪～ 時10:00～11:30 おしゃべり広場 ふなさ保育園 時10:30～11:00 親子交流会子 対0歳～4歳 所クリスタルアージョ 時10:00～11:00	5歳児健康診査健 所保健センター		
25	26	27	28	29		
	向原こぼと園 作って遊ぼう 時10:00～11:30 おしゃべり広場 やちよ保育園 時10:30～11:00	ひの川幼稚園 すてきな“おひなさま”♪ 時10:30～11:45 入江保育園 雪に触ろう、ソリで滑ろ う! 時10:00～11:00	吉田保育所 たのしいひなまつり 時10:00～11:30 ふなさ保育園 運動遊び・マッサージ 時9:30～11:00			

👤...園庭開放 📖...図書館おはなし会

成長・発達に関するお悩み相談 ☑ 時月～金(祝日除)8:30～17:15

「こども発達支援員」が、就学までの乳幼児の心身の成長・発達の相談に応じます。

子育てに関するお悩み相談 ☑ 時月～金(祝日除)9:00～17:00

「家庭児童相談員」「母子・父子自立支援員」「保健師」「子育て支援員」が子育てに関する悩みなどの相談に応じます。 ※電話相談も受け付けます。

妊娠期～子育て期の支援に関する相談 ☑ 時月～金(祝日除)9:00～17:00

「保健師」「助産師」「栄養士」が相談に応じます(ネウボラあきたかた)。

一時預かり

参観日、通院、冠婚葬祭、仕事、買い物や急な用事するとき、お子さんを時間単位で預かります。 ※申込方法、利用時間、料金などは各施設に問い合わせください。

吉田	・可愛保育園・入江保育園 ・そらはる保育園 ・保育室ふわふわ	美土里 高宮 甲田	・みどりの森保育所 ・ふなさ保育園・くるはら保育園 ・甲田いづみこども園
八千代	・やちよ保育園	向原	・向原こぼと園

常時・随時園庭開放

常時開放 下記の時間はいつでも利用できます。

- (月～土(祝日除))9:00～17:00
・吉田保育所 ・みどりの森保育所 ・ふなさ保育園
- (月～金(祝日除))9:00～17:00
・可愛保育園 ・やちよ保育園 ・甲田いづみこども園 ・向原こぼと園
- (月～金)9:00～17:00 (土)9:00～12:00
・くるはら保育園
- 随時開放 予約すれば利用できます。
・そらはる保育園

お茶・タオル・
着替え・帽子を
持ってきて
ください



健康診査(4か月・1歳6か月・3歳)・健康相談(10か月・2歳6か月・5歳)

診察、身体計測、食生活、歯、言葉、発達など、育児全般の個別相談

すくすく教室

離乳食の進め方の説明、ふれあい遊びなどの体験ができる教室

マタニティ教室

保健師・助産師・栄養士・保育士が妊娠期の過ごし方や出産の準備について説明沐浴(もくよく)練習もできます。

おしゃべり広場(オンライン)

スタッフによる出し物やおしゃべりをオンラインで楽しめます。

問い合わせ先

- 吉田保育所 ☎お太助フォン 42-0662
- みつや保育所 ☎お太助フォン 42-1328
- 吉田幼稚園 ☎お太助フォン 42-2788
- 可愛保育園 ☎お太助フォン 43-1776
- 入江保育園 ☎お太助フォン 43-1011
- そらはる保育園(認可外) ☎43-0611
- 保育室ふわふわ ☎お太助フォン 47-1131
- やちよ保育園 ☎お太助フォン 52-3048
- ひの川幼稚園 ☎お太助フォン 52-2203
- みどりの森保育所 ☎お太助フォン 54-0880
- ふなさ保育園 ☎お太助フォン 57-0007
- くるはら保育園 ☎お太助フォン 57-1633
- かわね保育園 ☎お太助フォン 58-0259
- 甲田いづみこども園 ☎45-7270
- 向原こぼと園 ☎46-7022
- ☑健康長寿課 母子保健係 ☎お太助フォン 42-5633
- ☑子育て支援センター ☎お太助フォン 47-1283
- ☑こども発達支援センター ☎お太助フォン 47-4151

＼ 予防接種・成長記録・街の育児情報 /
子育てアプリ
あきたかた 母子モ

企業にズームイン

お仕事を通じて市の可能性を発見!

サテライトオフィス編

一般社団法人全国BCP協議会

BCP(災害など緊急時に損害を最小限に抑え、事業継続のための計画)を地方に対して行う「ふるさとBCP」に取り組む「全国BCP協議会」。2023年9月から安芸高田市に拠点を設け、事務局次長の望月輝基さんが東京とを一週間置きに往来しながら、安芸高田市の人や企業などの情報収集に努めておられます。安芸高田市に着目した理由として、「広島市と三次市の中間で立地が良く、農業や林業など地域資源が多彩」と魅力を語る一方で、「後継者不足など事業継続が危ぶまれている農家や会社が多くある。東京と連携させれば、需要と供給がマッチするはず。その橋渡し役になれば」と話します。

最終的な目標は、地域や世代を超えて人と人がつながる社会をつくること。災害時や事業継続の危機などを「共助」の力で乗り越え、地方の活力を向上させていくことを目指します。



これまで、震災後の宮城県で地域コミュニティをつくる取り組みを推進。安芸高田市でも今後イベントなどを企画し、人や企業などをつなげていきたいとのこと。

DATA 一般社団法人
全国BCP協議会
向原町坂37-4
安芸高田市向原駅地場産業振興
センターラポート2階 OFFICE B

2023年分 住民税(市県民税) 申告相談

相談期間

2月16日(金)~3月15日(金)



2024年1月1日時点で、本市に住民票があり、申告が必要な方は最寄りの相談会場で2023年中の収入などを申告してください(期間中は「確定申告」の相談も受け付けます)。 ※郵送での申告も可能です。

申告が必要な方

- 農業、商工業、不動産などの収入があった方
- 給与以外の収入(農業、年金など)があった方
- 年金以外の収入(農業、不動産など)があった方
- 医療費控除など年末調整で控除されていない控除を受ける方
- 国民健康保険に加入している方

・収入が無い場合でも必ず申告してください。申告しない場合、国民健康保険税の軽減措置が行われないなど、不利益を受けることがあります。
・確定申告用の納税証明書が必要な方は、税務課、または各支所窓口係で申請してください。

申告に必要なもの

- 所得税の還付を受ける場合は、申告する方の口座情報がわかるもの(預金通帳など)
- 本人確認書類(運転免許証、健康保険証など)
- 本人および扶養になる方の個人番号確認書類(マイナンバーカード、通知カードなど)
- 利用者識別番号がわかるもの(利用者識別番号取得者のみ)

- 「収入関係」
- 給与の源泉徴収票
 - 公的年金の源泉徴収票
 - 農業収支内訳書および収入、支出の金額などがわかるもの(領収書、預金通帳など)
 - 生命保険などが満期で一時金収入がある場合は、保険会社が発行した証明書

- 「控除関係」
- 生命、地震保険料の支払証明書
 - 社会保険料などの支払証明書または領収書
 - 医療費控除の明細書(人ごと、病院ごとで集計したもの)
 - 障害者手帳(証明書)
 - 寄附先が発行した領収書、控除証明書など

「農業収支」、「医療費」を事前に集計していない場合は、申告を受け付けることができません。



特殊な申告は税務署へ(20ページ参照)

下記の申告は税務署へ相談してください(税務署で所得税の確定申告をする方は市への申告は不要です)。

- 2022年分以前の申告 ● 青色申告 ● 住宅の新築等で住宅借入金等特別控除の適用が1年目の申告
 - 外国税額控除の申告 ● 相続または贈与税に係る申告 ● 災害に係る雑損控除の申告
 - 譲渡所得などの分離課税の申告(給与や年金、農業などの総合課税の所得とは分離して税額を計算するもの)
- 〈例〉土地、建物の売却所得があるもの/山林所得があるもの/株式等の譲渡損失があり前年分以前の損失を翌年以降に繰り越すもの

農業申告など、市での相談が必要な場合は、事前に市の申告会場で相談してください。

鳥獣対策 コンサルタント

株式会社BO-GA 市川 哲生さん



正しい
鳥獣対策
教えます

第7回 | クマ対策は、集落を餌場にしないことから。

最近、クマによる人身事故が相次いでいます。クマが山から下りてくる原因の一つが、放置されている柿などの果樹。クマにとって集落や人間は警戒すべき対象ですが、柿などに執着して何度も集落に出没しているうちに、人にも慣れてしまいます。こうしてクマは集落近くに住み着くようになるのです。

人口減少社会にあって、私たち人間の勢力は弱まり、野生動物が住む山の拡大は避けられません。そんな中で安心して暮らすためにも、果樹を放置するなど不用意な誘引は集落全体でやめるべきです。

なお、もしクマにばったり出ってしまったら、とにかく騒がないこと。落ち着いて静かに後退りしてください。写真のクマも私が3mくらいの距離で出合った時のものです。後退りしていけばクマも落ち着いてこちらを見えています。



クマに出くわしても冷静に後退りしましょう。

☎ 地域営農課 農地利用係 ☎ お太助フォン 47-4021

2023年分 住民税(市県民税) 申告相談日程

相談期間
2月16日(金)～3月15日(金)

受付時間
午前 9:00～11:00 / 午後 13:00～15:30

※相談の日程(時間帯)は昨年度と異なります。
※期間中は税務課、各支所窓口係では申告相談はできません。

日程	吉田町		八千代町		美土里町	
	午前	午後	午前	午後	午前	午後
2/16(金)	クリスタルアージョ 4階研修室402		出口東、出口西、出口中、寺の下	古屋、国安、中の谷、実宗		
19(月)			市裏、市表	余井、平原、本郷、根の谷、土井		
20(火)	山手沖、上中馬	上竹原、徳田、上小山			増屋、広森、有藤、小谷、引地	中原、道円田、塩瀬下、塩瀬日南上、亀谷
21(水)	久保、高野、横山、下市、長屋口	入江沖、下入江、長屋イ・ハ、向桂			川撫、奈良谷、瀬木、向井、鳥信	横呂、横田住宅、隠地、成谷、原
22(木)	小草、表桂、井山、十念、中束、谷桂	桂市峠、上市、石原1・2			下日南、上日南、岡の原、横田上市・下市	重信隠地、清田、重信日南、竹之内
26(月)			高平寺、殿前市営住宅、上高平寺、末石	日南上・中・下、東邦団地、市下		
27(火)			上恩地、下大又、上大又、水無	五郎丸、下佐々井、門出、谷ノ城		
28(水)	下竹原、上福原	山手日南下、常友日南				
3/1(金)	2丁目、4丁目、高樋、柿原、柳原、左円、上迫、六日市、市有住宅(常友、郡山)	1丁目、5丁目、内堀、外堀、大賀屋、西土手、大浜、三矢タウン			智教寺、大所	寺川、岩倉、宝前、矢賀上・下
3(日)	指定の日程に「申告相談」ができない方					
4(月)			日南、日南団地、化正面、上ときわ、下ときわ、前田住宅、たまき、横路住宅	別所、中土師、黒瀬、下土師上・中		
5(火)	新町上・中・下、川手、四軒屋、上国司、下国司、国司住宅、古市、3丁目、浄安寺東、浄安寺西	太郎丸上・下、川向、青迫、坂巻			下郷、貝原、雁子原、畠田迫、下北蔭地、九文久	中北日南下、上郷、山田、叶谷、中北蔭地上・下
6(水)	甲田、相合1・2・3・4・5班	上・下新屋郷、山手中、下中馬上・下				
7(木)	山手日南上、宮之城、本谷下、下福原、下小山	山手西、常楽寺、本谷上・中、甲元			是光、日南、上音地、下音地、上城	上青、中青、下青、程原、出店、生田上市
8(金)	中原、沖原、久保地	西浦上・下、後相合、山部、印内			橋上、塩貝、鉄井、下黒滝、上黒滝	高浜、砂田、金屋、上河内
10(日)	指定の日程に「申告相談」ができない方					
11(月)			みどり会1・2・3・4、中佐々井	安森、上佐々井、宮の下、宮の上		
12(火)			下土師下、上谷、山梨、北原	指定の日程に「申告相談」ができない方		
13(水)	津々羅、室坂、中馬河内、千川、日南	川原、市場上・中、隠地、於手保			石丸、生田下市、中市、山崎、助実	栃木、市、中北日南上、下叶口、上叶口
14(木)	指定の日程に「申告相談」ができない方					
15(金)	会場:クリスタルアージョ4階 研修室402					

日程	高宮町		甲田町		向原町	
	午前	午後	午前	午後	午前	午後
2/16(金)	後側、房後粒原、上式敷	下房後、表郷、勘部、新迫	15区、17区	12区、21区		
19(月)	上城、土居谷、日南側、粒原1、粒原2	上仁王丸、下仁王丸、山田、上沖城、下沖城	13区、27区	20区、23区		
20(火)					長田2区・3区・4区	長田5区・6区・7区上下
21(水)					戸島2区・3区・4区	戸島5区・6区・7区上下
22(木)			24区	4区、18区		
26(月)	細河内、宮迫、穴戸城、後岡城	仲仙道、常広、茂谷	2区、6区	7区、10区		
27(火)	東城、すだれ、切田、中原、深渡	行部、業師、亀谷、二重谷、栃原、篠原、歌ヶ谷	19区、22区	11区、14区		
28(水)	中之郷、上福田、下福田、島之尾	水谷松之尾、下船木、所木、五十貫部、三田谷			坂8区上下・9区	坂5区・6区・15区上下
3/1(金)					有留5区・6区・7区	有留1区・2区・3区・4区
3(日)	指定の日程に「申告相談」ができない方					
4(月)	門田、前川、雇用促進住宅、上野吉広、志部府、竹部迫	野部、下式敷、れんげガーデン	26区、28区	25区		
5(火)					坂3区、長田8区	坂2区下、戸島8区
6(水)	土居之内、田屋郷、上用地、下用地、叶谷日原	行田、向原、後迫、来女木市			坂10区・11区・12区	坂13区・14区
7(木)					保垣2区・4区	保垣1区・3区・5区
8(金)					坂2区駅・4区、戸島9区	坂1区・2区上・16区・17区
10(日)	指定の日程に「申告相談」ができない方					
11(月)	三田林、上梶矢、下梶矢、上竹貞、下竹貞、下川根、山根	直会、田草、谷口、下宮、杉の原	1区・5区(上高地)、9区	3区、8区		
12(火)	野々原、原山、上羽佐竹	中羽佐竹、信木、下羽佐竹	5区(下・中高地)、16区	指定の日程に「申告相談」ができない方		
13(水)					戸島1区・11区、坂7区・長田1区	指定の日程に「申告相談」ができない方
14(木)	指定の日程に「申告相談」ができない方					
15(金)	会場:クリスタルアージョ4階 研修室402					

※できる限り自身の地区が割り当てられた日に申告してください。

令和5(2023)年分の確定申告・納期限

- 所得税及び復興特別所得税・贈与税 **3月15日(金)**
- 消費税及び地方消費税(個人事業者) **4月1日(月)**

申告方法

e-Taxで申告するメリット

e-Taxで申告

添付書類提出不要/還付金早期受け取り/税務署へ持参不要/期間中24時間申告可能

① 申告書作成

確定申告書作成コーナーで、案内に沿って必要事項を入力するだけで作成できます。



国税庁
「確定申告書等作成コーナー」

マイナンバーカードを使えばもっと簡単

マイナポータル連携で控除証明書などのデータが自動で入力されるので、集計や入力の手間を省けます。



〈詳しくは〉
国税庁「マイナポータル連携特設ページ」

② パソコン、またはスマートフォンで申告

申告会場で申告

会場への入場には「入場整理券」が必要です

《 申告会場 》

吉田税務署2階

● 開設期間 ※土日・祝以外

2月5日(月)～4月1日(月)

● 受付時間 **8:30～16:00**

● 相談時間 **9:00～17:00**

「入場整理券」配付方法

▶ LINEアカウントで事前に発行

国税庁公式LINEアカウント



▶ 当日会場で配付 来場時に直接配付します。

※不動産の売却、贈与税の申告相談は、右記の日程に来場してください。

3月 5日(火)・6日(水)・7日(木)・12日(火)・13日(水)・14日(木)

国税の納付は
キャッシュレスで!



■ 口座振替

事前に届け出た口座から自動で引き落とされます。
(口座振替日)

- 所得税 4月23日(火)
- 消費税・地方消費税(個人事業者) 4月30日(火)

■ クレジットカード納付

専用サイトで必要事項を入力すると納付できます。



国税クレジットカードお支払サイト

■ インターネットバンキング、ATM

インターネットバンキングやATMで電子納付できます。



国税庁
「インターネットバンキング等からの納付手続」

■ スマホアプリ納付

対応決済サービス

PayPay/d払い/au PAY/楽天ペイ/LINEPay/メルペイ/Amazon Pay



国税スマートフォン決算専用サイト

■ ダイレクト納付

事前に届け出た口座からe-Taxを利用して、即時、または指定期日に納付できます。



国税庁
「ダイレクト納付(e-Taxによる口座振替)の手続」

私のお気に入り

～#市長が訪ねてみる～

第34回

サンフレッチェ広島
中島 洋太朗



My Favorite Things

新しいサッカースタジアムの開業が目前に迫りました。サンフレッチェ広島のさらなる活躍に期待が膨らむばかりです。新シーズンを迎えるに際して、ユース出身の新加入選手をご紹介します。

まずは、広島市出身の中島洋太朗選手(17歳)です。なんと、2023年9月に高校2年生ながらプロ契約を結びました!元サンフレ選手の父を持つ中島選手は、物心がつく前にサッカーを始め、小学3年生の時に「プロになりたい」と思い、わずか8年で夢を叶えています。もはや、漫画に出てきそうな経歴です(笑)。

安芸高田市の印象を聞くと、「温かく見守ってくださっていると感じられる幸せな場所」と返ってきました。「本当に成長できる環境」とも。このまちは中島選手のサッカー人生を確かに支えたようです。

「自分が楽しみ、観ている人も楽しませたい」という言葉に、プロとしての強い意気込みを感じました。次世代を担う注目の選手です。もう新スタジアムへ応援に通うしかありませんね。そして、「日本代表としてワールドカップで活躍したい」という夢も見届けましょう。



©2023 S.FC
背番号35/MF/174cm/69kg
2006年4月22日生まれ

中学校統合に向けて

第15回

2023年12月2日(土)～17日(日)実施「第4回保護者説明会」開催報告

4回目の保護者説明会は、より多くの方が参加できるように、平日の夜、土日の朝・昼に開催し、託児やWEBでの配信も行いました。 [説明会参加状況] 来場者数 64人(53世帯)/WEB配信視聴者数 404人

アンケート結果一部抜粋

Q 本日の説明を聞いて、統合の必要性について理解できましたか?

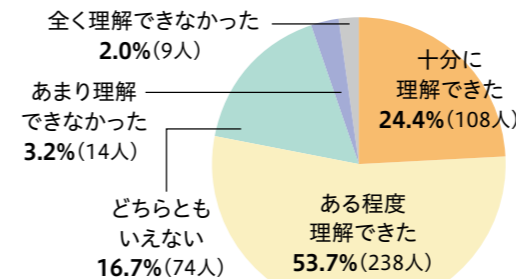

Q 中学校が統合する場合、校数はどのように考えますか?

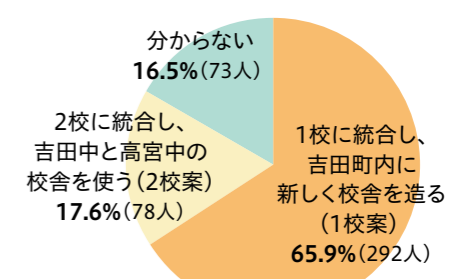

園教育総務課 学校統合推進室 ☎お太助フォン 42-0049

市政の動き

一般質問のまとめ

12月の定例会では、7人の議員から一般質問がありました。そのポイントを整理しておきます。

▶ 量の問題

一般質問を行った議員は16人中7人でした。2023年で最も少ない人数です。一般質問は、市民の代表たる議員の活動を集約する場として位置付けられていますが、安芸高田市議会は半分以上が機能していない状態と言えます。

▶ 質の問題

これまで通り、窓口で確認できるような単なる事実や既に説明した方針等に関する質問[※]は、基本的に部長が答弁しています。結果、かなりの質問が部長の答弁で済んでいます。市民の負託を受けた立場として行う本来の一般質問とはなっていません。

▶ 異例の注目が集まる

一般質問の様子はYouTubeでライブ配信されていますが、その視聴者数(同時接続数)は多い時で3~4千人もありました。地方議会としては異例の数字です。「安芸高田市の議員が何を考え、何を話すのか」に注目が集まっています。



【※】『議員必携』では「単なる事務的な見解をただすに過ぎないもの、制度の内容の説明を求めるもの、議案審議の段階でただせるものなど一般質問としては適当でない」と説明されています。

《一般質問における各議員の質問時間》

氏名	2022年				2023年			
	第1回	第2回	第3回	第4回	第1回	第2回	第3回	第4回
南澤 克彦	28分	27分	27分	22分	30分	21分	13分	22分
田邊 介三	16分	9分	21分	29分	19分	20分	28分	13分
山本 数博	29分	-	30分	30分	-	29分	-	-
武岡 隆文	-	-	24分	-	-	-	-	-
新田 和明	-	-	7分	-	-	-	-	-
芦田 宏治	23分	21分	25分	25分	23分	18分	15分	15分
山根 温子	-	-	30分	27分	29分	26分	-	-
先川 和幸	-	-	23分	16分	-	-	-	-
児玉 史則	21分	-	24分	-	-	-	17分	-
大下 正幸	-	-	-	-	-	-	-	-
山本 優	30分	-	20分	30分	30分	25分	-	-
熊高 昌三	28分	30分	30分	29分	24分	30分	24分	29分
秋田 雅朝	24分	26分	28分	29分	24分	25分	23分	24分
金行 哲昭	11分	9分	12分	11分	14分	13分	12分	13分
石飛 慶久	-	23分	-	-	-	-	-	-
宍戸 邦夫	-	-	-	-	21分	12分	5分	12分

・持ち時間は1人30分。・本市議会において、議長は慣例によって質問を行わない(法的には質問できる)。 ※敬称略

全国からの応援

▶ YouTubeからの収入[※]

YouTubeからの広告収入とライブ配信時の投げ銭を合わせて、11月は196万円もの収入がありました。収益化を始めた9月以降では月当たり平均142万円となっており、年間では1,711万円もの収入になる見込みです。

▶ ふるさと納税

11月のふるさと納税は9,253万円となり、前年比3.2倍(同+6,417万円)と大幅に上振れました。4~11月の期間としては前年を2億円以上も上回る実績となっています。

▶ 未来への投資に

こうした全国からの応援は、未来への投資として主に教育分野に振り分けています。実際、12月には高校の生徒会を活性化させる目的で、吉田・向原両校の生徒会長へ自由に使える資金として100万円を託しました。また、全ての小学校で机と椅子を新調するための予算を編成し始めました。来年度の新5・6年生分から3回に分けて更新していく予定です。

【※】 手数料や税金を除く。

市長 石丸 伸二

《主な動き》

12/11	議長からの書面回答	11月13日付の要請に対し、「議会だより」の虚偽の掲載については、質疑・答弁の食い違いと考えられ、虚偽や間違いは確認できないと回答。
12/19	議会事務局への連絡	新田委員長(議会広報特別委員会)に「議会だより」の虚偽の掲載について再度説明を要請。
12/20	面談	福岡県北九州市の大石仁人議員と地方政治について意見交換。
12/21	議会事務局からの連絡	12月19日の要請に対し、12月11日付の書面のとおりと回答。
12/21	議会事務局への連絡	12月11日付の回答に対し、内容の確認のため新田委員長(議会広報特別委員会)に説明を要請。
12/22	面談	金行議員と公共施設について意見交換。

市民モニター

「市民が議会をどのように評価しているか」を見える化するため、安芸高田市議会の評価をアンケートで伺いました。

※アンケート内容は、『議会基本条例』の「議会の活動原則」、「議員の活動原則」を基に作成しました。

実施期間:12月7日(木)~18日(月)
回答者:146人 市民モニター登録者:206人



詳しい集計結果は市ホームページで確認できます。

Q 議員の活動を主にどのように把握していますか? ※3つまで選択

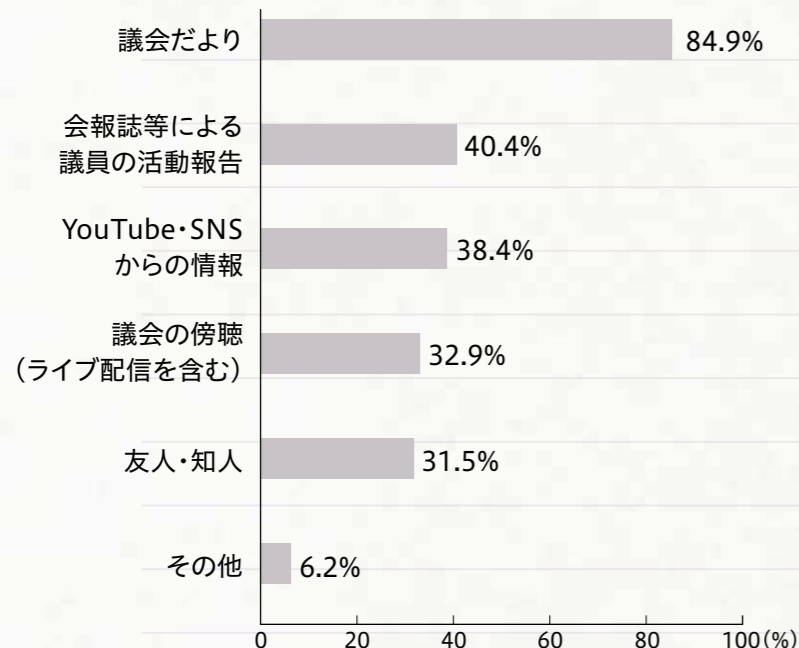

Q 現在の議員定数(16名)についてどう思いますか?

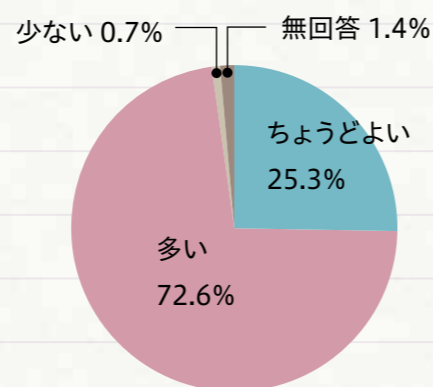

Q 議会の運営に係る費用を知っていますか?

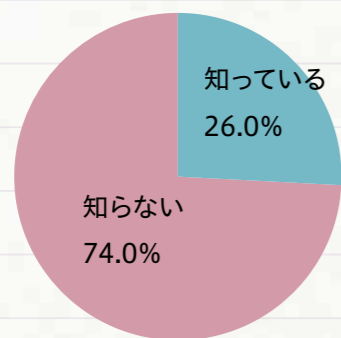

参考 議会運営に係る費用(年額)

[議員報酬]

議長 7,134,000円
副議長 6,177,000円
議員 5,655,000円

[政務活動費]

360,000円(1人あたりの上限)

単位:% ■ はい ■ わからない ■ いいえ ■ 無回答

	Q それぞれの議員は市民の声を幅広く聴いていると思いますか?	Q それぞれの議員は市民に情報を提供・共有していると思いますか?	Q それぞれの議員は議員として説明責任を果たしていると思いますか?
南澤 克彦	31.5 56.2 8.9 3.4	27.4 53.4 12.3 6.8	28.8 52.7 12.3 6.2
田邊 介三	30.1 54.8 10.3 4.8	26.7 54.1 11.6 7.5	30.1 50.0 12.3 7.5
山本 数博	8.9 53.4 34.2 3.4	9.6 51.4 32.2 6.8	8.9 49.3 34.9 6.8
武岡 隆文	4.1 61.0 30.8 4.1	4.8 56.8 30.8 7.5	3.4 53.4 34.2 8.9
新田 和明	6.8 66.4 22.6 4.1	6.8 62.3 24.0 6.8	7.5 58.2 26.7 7.5
芦田 宏治	17.8 61.0 17.1 4.1	16.4 53.4 21.9 8.2	15.1 53.4 24.0 7.5
山根 温子	11.0 50.7 35.6 2.7	8.9 49.3 33.6 8.2	8.2 48.6 36.3 6.8
先川 和幸	6.2 59.6 30.8 3.4	4.8 58.2 29.5 7.5	4.8 54.1 34.2 6.8
石飛 慶久	9.6 65.8 21.2 3.4	7.5 57.5 27.4 7.5	9.6 56.8 26.7 6.8
山本 優	6.2 55.5 34.2 4.1	6.2 56.2 30.1 7.5	5.5 52.7 34.2 7.5
熊高 昌三	34.2 50.0 12.3 3.4	28.8 49.3 14.4 7.5	30.1 47.3 15.8 6.8
宍戸 邦夫	6.8 62.3 28.1 2.7	6.8 58.9 26.7 7.5	6.8 58.9 27.4 6.8
秋田 雅朝	21.9 61.6 13.0 3.4	16.4 58.2 17.8 7.5	15.8 57.5 19.2 7.5
金行 哲昭	11.6 69.2 16.4 2.7	8.9 65.1 18.5 7.5	9.6 63.0 20.5 6.8
児玉 史則	10.3 63.7 21.9 4.1	8.9 58.9 24.0 8.2	8.2 60.3 24.0 7.5
大下 正幸	8.2 62.3 24.7 4.8	7.5 60.3 26.0 6.2	6.8 59.6 27.4 6.2

(敬称略)

問秘書広報課 秘書広報係 ☎・お太助フォン 42-5627



安芸高田市立図書館

[開館時間] [中央・甲田・向原] 平日/10:00~18:00 土日/9:00~17:00
 [八千代・美土里・高宮] 平日/11:00~17:30 土日/10:00~16:30
 [休館日] 月曜・祝日・祝日が月曜に重なる場合はその翌日
 [閲覧のみできる時間帯] [八千代] 13:00~14:00 [美土里] 平日/11:45~12:45 土日/13:00~14:00
 [閲覧・貸出・返却のみできる時間帯] [高宮・甲田・向原] 13:00~14:00



写真で見る、雪と氷の不思議な姿



ゆきのけっしょう
 武田 康男/監修・写真
 小杉 みのり/構成・文
 岩崎書店/刊

雪の結晶は、よく見るといろいろな形をしています。雪の結晶は、どこで生まれて、どんなふうに変化するんだろう? 美しい写真で解説しています。



おかしなゆき ふしぎなおこり
 片平 孝/写真・文
 ポプラ社/刊

さまざまな場所に積もった雪や氷。場所や風向きによって面白い姿を見せます。自然の美しさや不思議さを改めて実感できる写真絵本です。

雪

神秘的な
 魅力にあふれた

寒い冬にたのしむ

雪が降るのが待ち遠しくなる♪



うさぎちゃんとゆきだるま
 あいはらひろゆき/文
 あだち なみ/絵 教育画劇/刊
 今年初めての雪がうれしくて、お気に入りの赤い帽子と手袋でお外に出掛けようさぎちゃん。寒い冬に心が温まるお話です。



雪遊び達人ブック
 雪遊び達人倶楽部/編著
 いかだ社/刊
 昔ながらの遊び方やそれにアレンジを加えたもの、実験や観察方法など、雪や氷の楽しみ方が凝縮されています。雪にまつわる雑学も掲載。

雪に心を奪われた男の純真さに胸打たれる

りっかふるふる 六花落々
 西條 奈加/著 祥伝社/刊
 雪の結晶に魅せられた藩主と、その御学問相手に抜てきされた小松尚七。幕末の動乱の中で、新しい学問を追求する人々を描く物語。



図書館からのお知らせ

特別休館のお知らせ
 蔵書点検のため、**2月20日(火)~29日(木)**は市内全ての図書館を休館します。
 ※2月19日(月)は通常休館日

自宅に返却期限が過ぎた返し忘れの本・DVDなどはありませんか? 点検までに、一度確認してください。

工夫満載の常備菜レシピ

「田舎そば川原」恵美子さんの整う常備菜



甲田図書館 宮本

川原 恵美子/著
 KADOKAWA/刊
 香川県でそば店を営みながらYouTubeを始めた川原さん。旬の野菜を漬物などの常備菜にし、またそれらで作る料理やお菓子などを紹介。食材を無駄なく使った、体に優しい健康料理やアレンジ料理の工夫が満載です。ぜひ参考してみてください。

言語って刺激的で面白い!

なぜ、おかしな名前はパピブペポが多いのか? 言語学者、小学生の質問に本気で答える



中央図書館 本岡

川原 繁人/著
 ディスカヴァー・トゥエンティワン/刊
 「なぜ日本語には濁点が付く文字と付かない文字があるのか?」「原始人はどうやって話していた?」など、「ことば」の不思議について小学生と言語学者が対話しながら探ります。言語学の面白さだけでなく、考えることの楽しさや魅力も伝わる一冊です。

熊谷さんにパワーをもらえ

81歳の家電売り場店員。接客は天職です



中央図書館 大川

熊谷 恵美子/著
 KADOKAWA/刊
 80代になった現在も家電専門店で働き、接客や商品補充などをこなす熊谷さん。編み物講師や呉服店の販売員など、10代の頃から接客に携わってきた熊谷さんの仕事への向き合い方や、心身ともに健康に生きるための過ごし方がつづられています。

名著をテーマに進むコミック

本の虫ミミズくん



美土里図書館 原田

カラシ ユニコ/著
 小学館/刊
 ミミズくんは本の虫。同じく本の虫である祖父が選んだ名著を自分なりに解釈し、日々の困難に役立てます。1巻の内容は「燃えよ剣」「星の王子さま」「父の詫言状」など。「よもやま話」では、本編とは違う視点での捉え方に興味をそそられます。

今月の本棚

図書館のスタッフがおすすめの本を紹介いたします

今日借りた本 教えてください

同じ作者の直木賞受賞作『一絃の琴』も面白かったです。

やなわ はつこ 柳川 初子さん (高宮町在住)



『天涯の花』



宮尾 登美子/著 集英社/刊

養護施設で育った主人公が四国の霊峰・剣山の山奥の神主夫婦の養女となり、自然や人々との出会いや触れ合いによって素直に成長していく話。戦後間もない、まだ物が少ないころの話なので、「昔はバスも車も郵便も、何もなかったな」と、私自身の当時の生活を思い出しながら読みました。

新着図書情報

新刊情報のごく一部です。その他の新刊情報は館内検索機・ホームページからご覧いただけます。

石橋真樹子/作 くるまのなかには? 絵本	ももからうまれたおにたろう リリー見取り図/作 絵本	徳田和夫/監修 ほんとうは恐ろしい昔話 児童読物	本間希樹/著 深すぎてヤバイ宇宙の図鑑 学習読物	月村了衛/著 半暮刻 小説	原田ひ香/著 喫茶おじさん 小説	瀧羽麻子/著 東家の四兄弟 小説	村井理子/著 実母と義母 エッセー	講談社/編 デザイン100クイズブック アニマーシヨン	花福こさる/著 木を育ててみたいのですが。 庭木	これからは捨てる「手放す」でもっと手軽に! 収納	至高の鍋 リュウジ/著 料理	人生はDIY自分らしく暮らすためのインテリアのコツとDIYレシピ38 なつこ/著 インテリア	体と心を整える。素敵に年を重ねる人の健康習慣 血管にいいこと 別府浩毅/著 生活	健康長寿の人が毎日やっている 健康法	佐藤正明/著 まんがでわかるだましの手口 悪質商法	私たちの広島サミット 被爆地から核廃絶を訴える G7広島サミットを考えるヒロシマ市民の会/編 G7広島サミット	鈴木康之/編著 古地図で楽しむ広島 歴史	夫婦のトリセツ 黒川伊保子/著 家族心理
----------------------------	----------------------------------	--------------------------------	--------------------------------	---------------------	------------------------	------------------------	-------------------------	-----------------------------------	--------------------------------	-----------------------------	----------------------	--	--	-----------------------	---------------------------------	---	----------------------------	----------------------------

第48回吉田空手道大会

12月3日(日) ⑧吉田運動公園
⑧吉田地区体育協会

広島県内と近県から空手道を志す284人の少年少女たちが会し、交流を深めるとともに日頃の修練の成果を競いました。試合はトーナメント方式で行われ、気合の入った掛け声が響きわたり会場は活気に満ちあふれました。



バックホー研修会

12月13日(水) ⑧株式会社クボタ建機ジャパン広島北営業所

株式会社クボタ建機ジャパン広島北営業所のご協力のもと、消防署職員18人に対し、バックホー(油圧ショベル)についての研修会を実施。構造や特徴、ゴムクローラーの取り外し方、救助活動を行う上での注意点など学びの多い会となりました。



元就の里 eスポーツ大会2023

12月23日(土) ⑧クリスタルアーヂョ
⑧安芸高田市入城500年記念事業実行委員会

eスポーツとは、コンピューターゲームをスポーツのように盛り上げるように競技化したものです。今回の競技種目は、人気ゲーム「スーパーボンバーマンR2」。小中高と3部門に分かれ、白熱した勝負が繰り広げられ、大いに盛り上がりました。



きもちかんじるクリスマス会2023

12月10日(日) ⑧クリスタルアーヂョ

「ひとりじゃないよ、みんながいるよ」をテーマに開催しました。第1部では絵本の読み聞かせやエプロンシアター、第2部ではクリスマスリースや羊毛フェルトの雪だるまを作成。たくさんの親子の笑顔があふれるクリスマス会になりました。



世界をつくるカードゲーム

12月17日(日) ⑧クリスタルアーヂョ

カードを交換しながら「2030年の世界」を作り出すゲームを小中学生が楽しみました。人との関係、環境、お金などバランスを考えて作る理想の世界とは? 自分の世界が大きく広がるきっかけになりました。



子ども神楽祭

12月24日(日) ⑧クリスタルアーヂョ
⑧子ども神楽祭実行委員会

広島市、三次市、北広島町の子ども神楽団との合同開催。安芸高田市からは「八千代子ども神楽団」「高猿神楽ジュニア」「郡山子ども神楽団」が参加しました。各団体が大人顔負けの演舞を披露し、伝承芸能の未来を感じさせてくれる祭典となりました。



広島城(広島市中区)



郡山城中心部の石垣跡



胡子神社(広島市中区)

安芸高田 歴史紀行



歴史民俗博物館 副館長 秋本 哲治

大江広元と安芸毛利氏 | その8 郡山城と広島城

輝元時代の郡山城
1571年の元就の死後も、郡山城は引き続き毛利氏の本拠として機能し、当主の輝元が家族と共に山頂に居住したことが史料からうかがえます。この時代に家臣団の城内居住がさらに進み、寺院も数多く建立されています。そして、豊臣政権下の大名となつてからも輝元は郡山城内および城下の整備を継続し、中心部をそれまでの土造りから石垣の城に改修したと考えられています。このように、郡山城は西国一の大名となつた毛利氏の軍事のみならず、政治・経済さらには文化の中心であったといえます。

広島築城と郡山城
1588年、輝元は上洛し、秀吉に謁見しますが、帰国直後に広島城の築城を命じます。「広島」という町は当時存在せず、太田川河口の三角州、つまり島でした。山ではない平地に総石垣の城を築くという毛利氏にとって初めての試みでしたが、1591年にはある程度整い、毛利氏の新たな本拠として輝元が入城します。それに伴い家臣団も移住し、広島城下に引き続き維持され、関ヶ原合戦までは毛利氏のもう一つの本拠として機能したと考えられています。

新スタジアムとサッカー公園
今年、いよいよサンフレッチェ広島の新スタジアムが広島城跡の一角にオープンします。練習場は吉田(安芸高田市サッカー公園)で、本拠地が広島という関係は、まさに毛利氏時代の郡山城と広島城の関係をほうふつとさせます。ご存知の通り、チーム名もエンブレムも毛利氏がルーツであるサンフレッチェ広島。歴史が紡いだこの縁、これからも大切にしていきたいですね。

火災予防の大切さにふれよう

消防では、火災を予防し、被害を少なくするための広報活動や防火指導などを行っています。
3月1日(金)～7日(木)は、春の火災予防運動の実施期間です。空気が乾燥して火災が発生しやすい時期に備えて、皆さんの職場や団体などでも通報、初期消火避難誘導など消防訓練を実施しましょう。

子どもへの防火防災活動

防火に関するさまざまなイベントを開催し、幼少期から防火に対する意識を持ってもらえるよう支援します。



地域の祭りに参加することもあります。



幼稚園や保育所で園児と触れ合い、消防を身近に感じてもらいます。



企業・団体への防火防災活動

消火、通報、避難など、火災が発生した際の訓練に消防職員が立ち合い、指導を行います。



消火方法や通報要領を指導します。

新入社員が仲間入りする新年度には、ぜひ実施してください。

水消火器などの資器材を貸し出します。訓練内容は、気軽に相談してください。



圏予防課 指導係 ☎42-3951

まだある！火災予防の取り組み

建物への消防設備の設置指導、事業所・危険物施設などへの立入検査も実施しています。

法令どおりに消防用設備が設置され、維持管理されているか。また、火災が起こらないように防火管理業務が適正に行われているかを検査します。

安芸高田市消防本部・安芸高田消防署 ☎42-0931・お太助フォン 42-3952 ☎47-1191



自転車安全利用五則を守りましょう

2022年11月1日(火)に「自転車安全利用五則」が改正されて1年以上が経過しましたが、皆さんは守っていますか。いま一度、自転車の安全利用について考えてみましょう。

1 車道は原則、左側を通行 歩道は例外、歩行者を優先

2 交差点では信号と一時停止を守って、安全確認

3 夜間はライトを点灯

4 飲酒運転は禁止

5 ヘルメットを着用

安芸高田警察署 ☎47-0110 / 危機管理課 ☎お太助フォン 42-5625

安芸高田警察署メルマガ 身近な犯罪情報などをタイムリーに配信しています(右のQRコードから登録できます)



ハイ! スクール

吉田高校と向原高校の特色ある活動をシリーズで紹介します。

吉田高校

地域課題解決に向けた主体的な学びの集大成

12月13日(水)、「第15回学習成果発表会」を開催。保護者37人が観覧に訪れ、市内中学校で265人がライブ配信で鑑賞しました。発表内容は、探究型学習の成果を地域社会にどう生かすかについて。1～2年生は1年間のまとめを、3年生は探究的な学びの総括を発表しました。講評いただいた広島県教育委員会からは、「研究内容に工夫があり、説明もレベルが高い」「“探究の木”がしっかりと育っている印象を受けた。これからさらに幹を伸ばしてほしい」と高い評価をいただきました。

研究成果をまとめるにあたり、データを日頃から蓄積しておくことが大切だと感じました。今回の経験を今後に生かしていきたいです。(檜山さん)



アグリビジネス科 野菜園芸研究グループ 3年 檜山 真郷さん 天野 晴さん 下岡 千紘さん

授業で試行錯誤しながらミニチンゲン菜を栽培し、小中学校の給食に使ってもらえたことがうれしかった。自然の大切さと厳しさを感じました。(天野さん)

数学で学んだパワーポイントの使い方を資料作りに生かした。ギリギリまでデータを集めてしまい、発表の練習をあまりできなかったのが反省点です。(下岡さん)



「人と環境に優しい持続可能な野菜生産を目指して」をテーマに発表。

自分の考える「豊かさ」の定義は、本当に地域の良さを引き出せるものなのか…。考えるほど難しく、大学進学後も引き続き学んでいきたいテーマです。また、先に考察し、仮説を立てた上で研究を進めることが大事だと思いました。



地域創造ゼミ 3年 末光 志帆さん



「地域資源の活用は地域を豊かにするの」をテーマに発表。

広島県立吉田高等学校 吉田町吉田719-3 ☎42-0031

X(旧Twitter)

2月7日は「北方領土の日」
1855年2月7日に、日魯通好条約が調印され、北方四島が日本の領土として国際的に明確になりました。その歴史的な意義等から2月7日が「北方領土の日」とされています。この機会に北方領土問題について理解を深めましょう。

2023年度北方領土に関する標語最優秀賞(独立行政法人北方領土問題対策協会)『四島想い 心に点す 返還の火』



北方領土イメージキャラクター「エリカちゃん」

総務課 行政係
お太助フォン 42-5611
42-4376

防災・減災に関する
県民意識調査

広島県では、『みんなで減災』県民総ぐるみ運動の取組実績を把握するとともに、運動を進める上での課題の抽出や、その解決方法を検討するため、2015年度から「防災・減災に関する県民意識調査」を実施しています。

今年度も、2~3月に調査を実施し、県内在住の18歳以上の男女5,000人(無作為抽出)に調査票が郵送されます。調査票が届いた方は、回答への協力をお願いします。

危機管理課 防災・生活安全係
お太助フォン 42-5625
42-4376

明るい選挙啓発
ポスターコンクール作品展

「明るい選挙」をテーマに募集した応募作品(102点)の中から、市入選・佳作に選ばれた市内小中学生の作品、35点を展示します。

時 2月7日(水)~19日(月)
所 クリスタルアージュ
問 選挙管理委員会事務局
お太助フォン 42-1136



祭り 広島広域都市圏の
各市町の祭り日程
各町祭りの日程をQRコードで確認できる。祭りの写真や日程表も掲載されている。

こんなモノまで売れる?! 自宅いながら高額買取!!
創業60年の全国的にも販売ルート数が少ない
他社で断られた物でも超高額買取!!
おもちゃのアクセサリー 買取例 18,000円
古い・動かないミシン 買取例 8,000円
古い農機具・工具 買取例 15,000円
切手・古銭 買取例 8,000円
株式会社 スイムネ 0120-66-1035

製造スタッフ パート 募集
私たちと一緒に働きませんか? 笑顔のたえない、明るく元気な職場です! まずはお気軽にお問い合わせください!
仕事内容 風呂ふた・加工作業、完成した製品の梱包
給与 時給1,000円~
時間 8:00~17:00のうちの4時間以上(応相談)
年齢 不問
休日 (年間休日117日 当社カレンダーによる)、土曜・日曜、GW、夏季、年末年始
待遇 昇給あり、賞与あり、交通費規程支給、車通勤OK
ご応募・お問い合わせはこちら
快適清潔空間を求めて
TOPPRE 東プレ株式会社
〒739-1104 広島県安芸高田市甲田町上甲立341
TEL.0826-45-2840 (担当:和泉・住本)
http://www.topre1.co.jp/

補助金・融資・専門家派遣・セミナー・税務・労務・共済・確定申告
安芸高田市商工会 公式LINE始めました
経営に役立つ情報などを発信していますのでぜひご登録ください。

ご存知ですか? ひろしまの森づくり事業
安芸高田市の森づくり事業
安芸高田市では、市民の皆さまから納めていただいている「ひろしまの森づくり県民税」を財源として、森林の公益的機能(洪水や土砂崩れ等を防ぐ機能)を最大限発揮するため、人工林整備や鳥獣被害防止等のための里山林整備を推進しています。ひろしまの森づくり事業の活用を検討される場合は下記連絡先までご相談下さい。
ひろしまの森づくりキャラクター モーリー

ひろしまの森づくり県民税
個人 年額 500円
法人 年額 5% 均等割額相当額
ひろしまの森づくり事業で支援する主な取組
人工林整備 間伐による人工林の健全化
里山林整備 環境改善や鳥獣被害防止のための森林整備
県民理解の促進 森林・林業体験活動
ひろしまの森づくりネット 検索 https://www.moridukuri.net/ 詳しい内容やご相談については、下記までお気軽にお問い合わせください。 お問い合わせ先 農林水産課 林業水産係 0826-47-4022

およろこび

吉田町	八千代町	甲田町
大内 柊 (おおうち しゅう)	高橋 依与莉 (たかはし いより)	政岡 依采 (まさおか いと)
谷口 朔仁 (たにぐち さくと)	美土里町	向原町
土橋 来栞 (つちはし らいか)	西本 楓 (にしもと かえで)	鈴木 陽斗 (すずき ひなと)
		矢野 実愛 (やの みあ)

おくやみ

吉田町	八千代町	高宮町
[多治比] 沖本 良香 (90歳)	[土師] 黒田 戒三 (76歳)	[船木] 竹川 宏己 (58歳)
[吉田] 内堀 光江 (97歳)	[佐々井] 三島 忍 (88歳)	[佐々部] 荒木 トモエ (102歳)
[吉田] 杉屋 博子 (93歳)	[佐々井] 門出 信雄 (88歳)	[原田] 中崎 一司 (88歳)
[吉田] 藤本 麗子 (92歳)	[下根] 藤本 タマル (98歳)	[来女木] 兒玉 芙美江 (83歳)
[吉田] 福岡 安久 (91歳)	[上根] 神田 さつき (61歳)	[川根] 今井 鎮江 (96歳)
[吉田] 土田 允子 (90歳)	[向山] 三浦 博 (88歳)	甲田町
[吉田] 世羅 公子 (85歳)	美土里町	[下小原] 山城 博昭 (96歳)
[吉田] 前金 勝喜 (85歳)	[横田] 寺川 司 (85歳)	[下小原] 濱野 範純 (84歳)
[吉田] 橋本 宏人 (81歳)	[横田] 高橋 乗忍 (80歳)	[高田原] 埜 サツミ (90歳)
[吉田] 隅田 花美 (77歳)	[本郷] 埜 キミヨ (97歳)	[浅塚] 政森 和雄 (86歳)
[国司] 篠田 武市 (89歳)	[本郷] 津田 敏孝 (67歳)	[上甲立] 益田 正義 (80歳)
[常友] 桑野 繁樹 (93歳)	[北] 佐々木 博 (90歳)	[下甲立] 小原 百合子 (82歳)
[桂] 竹本 泰恵 (80歳)	[生田] 新田 琢磨 (90歳)	向原町
		[坂] 小野 榮子 (82歳)

届出時に希望した方のみ掲載しています。敬称は省略させていただきます。
市外で届けた方や掲載の確認が取れない方の名前の掲載を希望する場合は、秘書広報課秘書広報係 ☎お太助フォン42-5627に連絡してください。

人口 1月1日時点

人口総数	26,603	(-370)
世帯数	13,332	(+22)
男	12,866	(-183)
女	13,737	(-187)

12月の災害件数 12月末時点

	前年同月比	2023年累計
火災	1 (±0)	24
救急	139 (-6)	1642
救助	1 (-1)	21

ハローワーク安芸高田 求人求職状況 11月分

月間有効求職者数	510人
月間有効求人数	640人
月間有効求人倍率	1.25倍

交通事故 12月の人身事故件数 12月末時点

	前年同月比	2023年累計
件数	3 (-2)	28
死者	0 (±0)	1
負傷者	4 (-3)	37

2月の休日・夜間救急医療

高田地区休日夜間救急診療所
JA吉田総合病院(吉田町)
[平日] 17:00~翌8:30
[日・祝日] 8:30~翌8:30
(内科・外科) ☎42-0636

なかもと眼科クリニック(甲田町)
2月11日(日・祝)
(眼科) ☎45-7814

2月の納税 納期限 2月29日(木)

- 固定資産税 第4期
- 後期高齢者医療保険料 第8期
- 国民健康保険税 第8期
- 介護保険料 第6期

相談会名	相談内容	場所	日にち	時間	予約・お問い合わせ
巡回無料弁護士相談会	1人30分まで 1人年度内で1回限り 弁護士に利害関係がある場合 お断りする場合あり	社会環境課 会議室	8日(木)	13:00~16:00	☎社会環境課 ☎お太助フォン42-1126
行政相談	行政に関する困りごとや 意見など ☎行政相談委員	吉田人権福祉センター	1日(木)	13:00~16:00	総務課 ☎お太助フォン42-5611
		美土里支所	13日(火)	10:00~12:00	
		高宮支所	16日(金)		
		甲田文化センターミュージズ	9日(金)		
		向原支所	13日(火)		
断酒会	自身や家族のお酒に関する お悩み	吉田人権福祉センター	3日(土)	18:30~20:30	広島断酒ふたば会(中田克宣) ☎090-4802-1865
			11日(日・祝)	13:30~15:30	
			17日(土)	18:30~20:30	
くらし・人権・福祉に関する相談	人権・福祉、その他の相談 ☎人権相談員・指導員	たかみや人権福祉センター	平日	9:00~17:00	☎お太助フォン57-1330 ☎お太助フォン45-4922
		甲田人権福祉センター			
		吉田人権福祉センター	1日(木)	13:00~16:00	社会環境課 ☎お太助フォン42-1126
		八千代人権福祉センター	5日(月)		
たかみや人権福祉センター	20日(火)				
		甲田人権福祉センター	13日(火)		
ひとり親無料弁護士相談	ひとり親や、離婚を考えている 方のお悩み相談 1人1回45分まで	電話相談	平日	9:00~17:00	子育て支援課 ☎お太助フォン47-1283
生活困窮者相談	生活保護など生活困窮に関して	電話・窓口相談	平日	9:00~17:00	社会福祉課 ☎お太助フォン42-5615
障害者相談	障害者やその家族の方などの お悩み	電話・窓口相談	平日	8:30~17:30	障害者基幹相談支援センター ☎お太助フォン47-1080
		電話・窓口相談	平日	8:15~17:15	清風会つぼみ ☎47-2092
		電話・窓口相談	平日	9:00~18:00	相談支援事業所もやい ☎46-5760
高齢者相談	高齢者に関して	電話・窓口相談	平日	8:30~17:30	地域包括支援センター ☎お太助フォン47-1132
消費生活相談	悪質な商取引に関する消費者 相談 ☎消費生活相談員	電話・窓口相談	火	9:30~12:00 13:00~16:30	消費生活相談室 ☎42-1143
県民相談	離婚・相続・近隣トラブル、 交通事故など	電話・窓口相談	平日	9:00~17:00	広島県生活センター ☎082-223-8811
お太助フォン相談	お太助フォンに関する相談	電話・窓口相談	平日	9:30~17:15	CBBS株式会社 ☎050-5535-5500 お太助フォン99-5500
広島県小児救急医療電話相談	子どもの急な病気	電話相談	平日	19:00~ 翌8:00	☎局番なしの#8000 (携帯電話からも利用可)
新型コロナウイルス相談窓口	※相談時の症状の目安は、広島県 および厚生労働省のホームページ を確認してください。	電話相談	—	終日	広島県受診・相談センター ☎082-513-2567
		電話相談	—	9:00~21:00	厚生労働省 ☎0120-56-5653

自衛官募集~平和を仕事にする~ 自衛隊可部募集案内所 ☎082-815-3980

募集項目	応募資格	受付期間	試験日
自衛官候補生	18歳以上33歳未満の者	年間を通じて行っています (詳細はお問い合わせください)	受付時にお知らせします

※詳しい内容はホームページをご覧ください。自衛隊可部募集案内所にお問い合わせください。本庁・各支所にパンフレットを置いてありますのでご利用ください。