

人がつながる田園都市「広報あきたかた」 AKITAKATA

2022 JUN

安芸高田

6

Vol.220

令和3年度 **仕事目標の成果**

警戒レベル4までに危険な場所から全員避難！

都市計画マスタープラン アンケート結果

安芸高田市公式 Instagram
第1回フォトコンテスト
「安芸高田市の秋」結果発表!

マザータウン

安芸高田市



©1992 S.F.C

サンフレッチェ広島
創立30周年

サンフレッチェ広島

Kitakata

anfrecce



2022年のユース生



©2022 S.F.C

安芸高田市を拠点に活動する「サンフレッチェ広島ユース」

サンフレッチェ広島は「日本一の育成・普及型クラブ」を掲げ、将来トップチームで活躍する選手の育成に力を入れています。今回は、全国から選抜された選手たちが所属する「サンフレッチェ広島ユース」と安芸高田市のつながりなどを紹介します。

そもそも「ユース」って？

サンフレッチェ広島が運営する育成組織の中の高校年代チームのこと。サンフレッチェ広島は他のクラブに先駆けてユースチームを整備しました。

安芸高田市と「サンフレッチェユース」

1993年から安芸高田市を拠点に活動しています。現在は三矢寮(吉田町)で36人のユース生が生活しています。

ユース出身選手

これまで数多くのプロサッカー選手を輩出しており、現在は11名のユース出身選手がサンフレッチェ広島に在籍しています。

ユース生の日常

吉田高校に通いながら、他の生徒と同様、勉学に励んでいます。学校行事などへの積極的な参加や、地元との交流も盛んです。

参加トーナメント・リーグ戦

高円宮杯JFA U-18サッカーリーグ

高校サッカー部とユースチームが参加する高校年代における日本一を決めるリーグ。今年はサンフレッチェ広島ユースAチームが1部のプレミアリーグ、Bチームが2部のプリンスリーグでリーグ戦を戦う。

Jユースリーグ

Jリーグ全クラブのユースチームが参加する大会。

クラブユース選手権

高校年代のクラブユースチームの日本一を決める大会。



サンフレッチェ広島ユースをみんなで盛り上げよう！

詳しくは

サンフレッチェ広島
ホームページ
「アカデミーについて」



問 商工観光課 観光係 ☎ お太助フォン 47-4024

- 2 サンフレッチェ広島創立30周年
マザータウン安芸高田市
×サンフレッチェ広島
- 3 目次
- 4 警戒レベル4までに
危険な場所から全員避難
- 6 行政情報
- 8 令和3年度
仕事目標の成果
- 13 安芸高田市公式instagram
第1回フォトコンテスト結果発表!
- 14 未来の安芸高田市を築く
都市計画マスタープラン
- 16 市政の動き
- 18 地域おこし協力隊
任期を終えて
- 20 私のお気に入り
～#市長が訪ねてみる～
- 21 “正しい鳥獣対策”教えます
国民年金のあれこれ
- 22 健康いいカラダ
- 23 新型コロナウイルス
ワクチン接種情報
国保だより
- 24 げんきな親子
- 26 としょもっと!
- 28 HOTな話題
- 29 令和5年 毛利元就郡山城入城
500周年に向けて
- 30 消防/警察
- 31 人輝く
- 32 トピックス/募集/相談
- 34 およこび・おくやみ
- 35 6月の相談
- 36 安芸高田のアイドル



〈今月の表紙〉
向原町保垣のホテル

本庁・支所連絡先

安芸高田市 ☎ お太助フォン 42-2111 (代)
八千代支所 ☎ お太助フォン 52-2111
美土里支所 ☎ お太助フォン 54-0311
高宮支所 ☎ お太助フォン 57-0311
甲田支所 ☎ お太助フォン 45-4111
向原支所 ☎ お太助フォン 46-3111

市役所開庁時間 8時30分～17時15分
(土曜・日曜日、祝日、年末年始は閉庁)

「広報あきたかた」が
カタログポケットでも読めます!



令和4年度以降の安芸高田花火大会を中止します

このたび、安芸高田花火大会実行委員会において、今後の花火大会の開催について協議を重ねた結果、令和4年度以降の花火大会を中止することとしました。

これまで15回開催した花火大会ですが、安全対策や、警備体制の確保、シャトルバスの増便など、年々増加する来場者に対応するための態勢強化を継続することは限界に来ているとの判断に至りました。

大会を支えてくださった皆さまの絶大なるご支援に対しまして、心から厚く御礼申し上げます。

今後については、花火大会に替わるにぎわいのある催しが開催できるよう検討していくこととします。

安芸高田花火大会実行委員会

(構成団体)

- ・安芸高田市
- ・安芸高田市商工会青年部
- ・(一社)安芸高田市観光協会

あきたかた Meet-up

応募はこちらから

市長と語ってみたい「テーマ」を
皆さんから募集します!

☎ 秘書広報課 秘書広報係 ☎ お太助フォン 42-5627



サンフレッチェ広島

6月・7月
ホームゲーム
公式戦日程

会場:エディオンスタジアム広島



日時	対戦相手
6/18(土) 19時～	セレッソ大阪
7/2(土) 18時30分～	ジュビロ磐田
7/10(日) 18時～	湘南ベルマーレ
7/30(土) 19時～	FC東京

安芸高田市公式ホームページ・SNS

安芸高田市 ホームページ Facebook (フェイスブック) LINE (ライン) Twitter (ツイッター) Instagram (インスタグラム) YouTube (ユーチューブ)



本紙掲載のイベント情報等は、5月10日時点の情報です。新型コロナウイルス感染症拡大の影響で中止、または延期となる場合がありますので、最新の情報は各問い合わせ先に確認してください。

危険な場所から

警戒レベル4までに 全員避難!

梅雨を迎え、災害の多い季節になりました。災害は年々増え、大規模化しています。昨年8月の大雨災害が記憶に新しいところですが、「もっと大きな災害が起こるかもしれない」、そんな危機感が皆さんの命を守ります。これまでの常識が通用しないレベルの災害が起こる可能性がある昨今。警戒レベル4までに必ず避難できるように、日ごろから備えておきましょう。ここでは防災関係の情報をおさらいします。





警戒レベル5は、すでに安全な避難ができず命が危険な状態です。
警戒レベル5「緊急安全確保」の発令を待ってはいけません!

警戒レベル	避難情報等	住民がとるべき行動
5 災害発生 または切迫	緊急安全確保 	命の危険 直ちに安全確保
4 災害の 恐れ高い	避難指示 	危険な場所から 全員避難
3 災害の 恐れあり	高齢者等避難 	危険な場所から 高齢者等は避難
2 気象状況 悪化	大雨・洪水・高潮注意報 (気象庁) 	自らの避難行動を 確認
1 今後気象状況 悪化の恐れ	早期注意情報(気象庁)	災害への心構えを高める

警戒レベル4までに必ず避難!

災害情報がいち早く届く安芸高田市公式通知サービス

 **LINE(ライン)**
[アカウント名]
広島県安芸高田市



 **Twitter(ツイッター)**
[アカウント名]安芸高田市
[ユーザー名]akitakata_city



広島県防災情報
メール通知
サービス



避難場所の確認 事前にできる準備



ハザードマップを
チェックしよう!

WEB版は
こちら

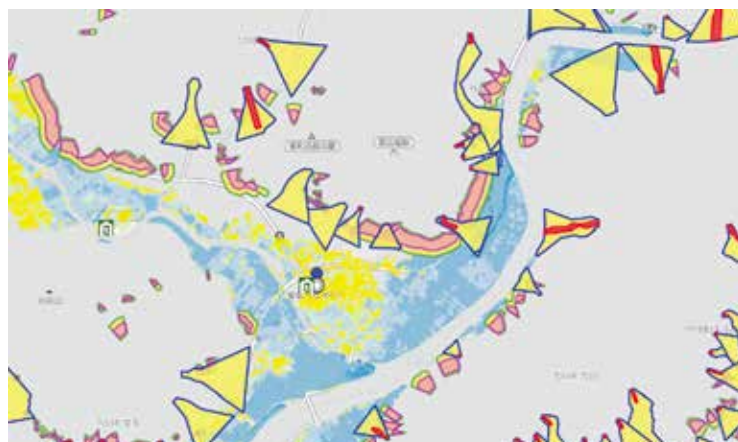

※災害リスクがなかった人は自宅で
安全確保しましょう。

色分けされた危険箇所が確認できます。

市が指定した避難場所

事前に近くの避難場所を確認しておきましょう。

〈避難時に新型コロナウイルス感染症対策で必要な物〉

マスク アルコール消毒液 体温計 など



公民館



小・中学校

安全な親戚・知人宅

避難場所にこだわらず、安全な場所にある親戚宅や知人宅など複数の避難先をあらかじめ確認しておきましょう。

ハザードマップで安全かどうかの確認も忘れずに。



親戚・知人宅

避難所の混雑状況が 確認できます

避難所を開設した場合には「空いています」「やや混雑」「混雑」「満」を表示し、リアルタイムで混雑情報が分かります。

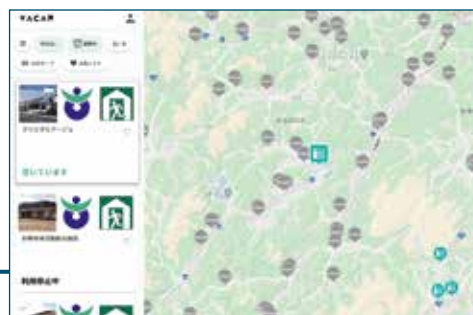

混雑状況可視化システム

<https://vacan.com/area/akitakata-city-evacuation/evacuation-center/9>

※マップ画面で避難所の表示が出ていない場合は、マップ画面の上側中央「このエリアで再検索」ボタンを押すと表示されます。



株式会社ウエストホールディングスと協定を締結しました

本市で災害が発生した場合などに、ウエストニュージージーランド村ソーラーパーク(高宮町原田)の土地を車両避難場所、災害廃棄物仮置き場、ペット受け入れ場所等として利用できるように協定を締結しました。

後期高齢者医療保険
保険料率が変わります



後期高齢者医療制度は、2年ごとに保険料率を見直しています。

■ 保険料率 ※令和4～5年

	変更前	変更後
均等割額	46,451円	45,840円
所得割率	8.84%	8.67%
限度額	64万円	66万円

■ 年間保険料の計算方法

$$\text{均等割額 (45,840円)} + \left(\begin{array}{l} \text{所得割額} \\ \text{総所得金額等から} \\ \text{基礎控除額を} \\ \text{引いた金額} \end{array} \times \begin{array}{l} 8.67\% \\ \text{(所得割率)} \end{array} \right)$$

令和4年度の保険料や、保険料の軽減措置は、7月中旬に送付する決定通知書を確認してください。

問 保険医療課 医療保険年金係

☎ お太助フォン 42-5619 📠 42-2130

「ため池」は
適正に管理してください



ため池を所有している方は、梅雨時期・台風時期に備え、ため池を適正に管理してください。管理を怠ると、ため池の決壊などで下流域へ多大な被害を及ぼす危険性があります。

■ 適正な管理のポイント

- 堤体の立ち木や雑草を刈り払い、漏水やひび割れなどを早期に発見しやすいようにしておく。
 - 水を使わない時期や大雨が予測される場合は、低水位管理(水位を下げる・水を抜く)をする。
- ※低水位管理はリスクの低下に有効ですが、絶対に決壊しないわけではありません。適正に管理している場合でも、ため池付近に住んでいる方は気象情報などに注意し、必要に応じて避難してください。

問 農林水産課 農林土木係

☎ お太助フォン 47-4022 📠 42-1003

新規事業

最大10,000円
スマートフォン購入費補助



スマートフォンの普及を進めるため、高齢者が初めてスマートフォンを購入する際に、購入費用の一部を補助します。スマートフォン体験教室の開催も予定しています。

《対象》 ※下記の全てに当てはまる方

- 65歳以上で初めてスマートフォンを購入する方
- 安芸高田市公式LINEアカウントに登録する方
- 指定購入店 (auショップ吉田・ソフトバンク吉田・ドコモショップ安芸高田店) でスマートフォンを購入する方
- 市税の滞納が無い方

《補助対象費用》

- スマートフォンの本体購入費(消費税を除く)
- 安芸高田市公式LINEアカウント登録等設定費用

《補助金額》

- 補助対象費用の3分の2(1,000円未満切り捨て)

※上限:10,000円

《申請期限》 令和5年3月31日(金)

※予算が無くなり次第終了します。

問 政策企画課 企画調整係

☎ お太助フォン 42-5612 📠 42-4376

農業用施設等小規模災害
復旧補助事業適用期限の延期



令和3年8月の大雨災害で被害を受けた農地や農業用施設など、令和3年度内に復旧が完了できなかった被災箇所が多かったため、農業用施設等小規模災害復旧補助事業の適用期限を「令和5年3月31日(金)」まで延長します。

《補助対象》

- 農地・農業用施設
- 家屋裏の山腹の復旧

※令和3年8月の大雨での被災に限ります。

問 農林水産課 農林土木係

☎ お太助フォン 47-4022 📠 42-1003

6月(10月支給分)から 児童手当の制度が一部変更されます



■ 現況届提出が不要になります ※一部の方を除く

毎年6月に必要な現況届の提出が、下記の方を除き今年度から不要になりました。

○引き続き提出が必要な方

- 配偶者からの暴力などで住民票の住所地在安芸高田市と異なる方
- 支給要件児童の戸籍や住民票がない方 ▪ 離婚協議中で配偶者と別居している方
- 未成年後見人(法人) ▪ 施設等で受給者になっている方 ▪ 安芸高田市から提出の案内があった方

■ 特例給付に所得上限限度額が設けられます

6月(10月支給分)から、児童を養育している方の所得(前年)が下記表の所得上限限度額以上の場合、児童手当等は支給されません。児童手当が支給されなくなった後、所得が所得上限限度額を下回った場合には、改めて認定請求書を提出してください。

扶養親族等の数	人数	0人	1人	2人	3人	4人	5人
	内訳例	前年度末に児童が生まれていない	児童が1人	児童1人+ 年収103万円以下の配偶者	児童2人+ 年収103万円以下の配偶者	児童3人+ 年収103万円以下の配偶者	児童4人+ 年収103万円以下の配偶者
【児童手当】 所得制限限度額 <small>※年間所得が右記の金額未満の場合に、児童手当を支給します。</small>	所得額	622万円	660万円	698万円	736万円	774万円	812万円
	収入額目安	833.3万円	875.6万円	917.8万円	960万円	1,002万円	1,040万円
【特例給付】 所得上限限度額 <small>※年間所得が【児童手当】所得制限限度額以上で右記の金額未満の場合に特例給付を支給します。</small>	所得額	858万円	896万円	934万円	972万円	1010万円	1048万円
	収入額目安	1,071万円	1,124万円	1,162万円	1,200万円	1,238万円	1,276万円

■ 児童手当・特例給付支給月額 ※児童一人当たりの金額

中学校卒業まで(15歳の誕生日後の最初の3月31日まで)の児童を養育している方に支給します。

被養育者の年齢	3歳未満	3歳以上小学校修了前 (第1子・第2子)	3歳以上小学校修了前 (第3子以降)	中学生
児童手当	15,000円	10,000円	15,000円	10,000円
特例給付	5,000円(一律)			

子育て支援課 児童福祉係

☎お太助フォン 47-1283 📠 47-1282

身体障害者補装具判定会



身体障害者などの身体機能を補完、または代替するための補装具費用の一部を支給します。支給に必要な更生相談所の判定会を開催しますので、希望する方は事前に社会福祉課障害者福祉係、または各支所窓口で申請してください。

【日時】 6月29日(水)

受付/13時~14時 判定開始/14時

【場所】 クリスタルアージュ4階小ホール

■ 判定が必要な補装具

オーダーメイドの車いす・電動車いす・義肢・装具・座位保持装置・重度障害者用意思伝達装置

※既製品の車いす、歩行器、盲人安全つえ、義眼、眼鏡などは判定が必要ありません。

※補聴器は判定が必要ですが、今回の判定会では対象外です。

社会福祉課 障害者福祉係

☎お太助フォン 42-5615 📠 42-2130

令和3年度 仕事目標の成果

「広報あきたかた」令和3年7月号に掲載した「安芸高田市の仕事目標」の達成状況(成果)を公表します。
※組織名は仕事目標を定めた令和3年度の名称で表記しています。

総務部

危機管理マニュアルの整備

危機管理課

事業概要・目標	<ul style="list-style-type: none">■避難所運営の個別マニュアルを作成する。■受援計画を踏まえた災害対応図上訓練を実施する。
目標達成状況 (成果)	<ul style="list-style-type: none">■避難所運営の個別マニュアルは、第1回の検討会を開催したが、その後、令和3年8月災害により、地元組織から継続実施できないとの報告を受け、第1回検討会をもって事業終了となった。■受援計画を踏まえた災害対応訓練は、事前説明会までは実施できたが、新型コロナウイルス感染症の影響により、訓練自体は実施できなかった。令和4年度に改めて実施する。

公共施設等総合管理計画の見直し

財産管理課

事業概要・目標	<ul style="list-style-type: none">■総務省の要請による公共施設等総合管理計画について、個別計画も併せ見直しを図る。
目標達成状況 (成果)	<ul style="list-style-type: none">■公共施設等総合管理計画の見直しは、令和3年8月災害と新型コロナウイルス感染症の影響により、事務が遅滞したため年度内に完了しなかった。■市有施設の存続方針の変更や維持費の集計等を行い、令和4年7月の完了を目指す。

コンプライアンス体制の整備

総務課

事業概要・目標	<ul style="list-style-type: none">■コンプライアンスについて組織的に取り組む体制を構築するため、条例を施行する。
目標達成状況 (成果)	<ul style="list-style-type: none">■透明性を確保したコンプライアンス体制の構築のため、「安芸高田市コンプライアンス条例(案)」を作成した。令和3年12月に議会へ上程したが、審議の結果、否決となった。

企画振興部

施設の指定管理料の適正化

政策企画課

事業概要・目標	<ul style="list-style-type: none">■市の施設について改修の要否、運営方法の見直し等を検討する。■指定管理者になっている第三セクター等事業者の運営状況を精査し、採算性の改善を図る。
目標達成状況 (成果)	<ul style="list-style-type: none">■総務省と地方公共団体金融機構が実施した経営・財務マネジメント強化事業を利用して、観光関係施設を中心に、現状の経営見直しポイントや施設改修の規模等のアドバイスを受けた。

都市マスタープランの策定

政策企画課

事業概要・目標	<ul style="list-style-type: none">■市全域の都市構想を再定義し、市中心部と周辺地域との都市機能の連携のあり方を示す。■支所機能のあり方について検討する。
目標達成状況 (成果)	<ul style="list-style-type: none">■人口減少が続く中であっても、商店や病院等の生活を支える機能を各地域拠点でも維持できるように集約し、その機能をどこからでも利用できるようなつなぐ「コンパクト+ネットワーク型」の都市構造を目指すことで、都市計画マスタープランの全体構想を作成した。

高校と地域の連携強化

地方創生推進課

事業概要・目標	<ul style="list-style-type: none"> ■「高校と地域の連携強化委員会」を設置し、それぞれの高校の特徴を生かした魅力づくりを進める。
目標達成状況 (成果)	<ul style="list-style-type: none"> ■連携の仕組みや事業の方向性を定めるため、有識者、高校、地域の関係者で組織する「高校と地域の連携強化戦略会議」を設置した。 ■高校と地域住民のニーズをつなぎ、向原高校で住民が講師となり、ガーデニングをテーマに講座を開始した。 ■吉田高校と向原高校において、「あきたかたMeet-up」を開催し、高校生と市長が意見交換を実施した。

市民部

パートナーシップ制度の導入

人権多文化共生推進課

事業概要・目標	<ul style="list-style-type: none"> ■他自治体の情報収集に努め、要項等を策定し、早期にパートナーシップ^{※1}制度を導入する。 ■セミナー等を開催し、市民の理解を促進する。 ■制度導入後は、利用できるサービスの内容拡充としてファミリーシップ^{※2}制度の導入を検討する。 <p>※¹一方または双方が性的マイノリティである2人が愛し合い、お互いを人生のパートナーとし、日常の生活において相互に協力し合うことを約束した関係。</p> <p>※²パートナーのほかに、家族として暮らしている子ども(未成年)を含む家族の関係。</p>
目標達成状況 (成果)	<ul style="list-style-type: none"> ■令和3年10月1日からパートナーシップ制度の運用を開始した。 ■広島市・三原市・廿日市市・府中町と相互利用の協定を締結した。

ごみの減量化の推進

環境生活課

事業概要・目標	<ul style="list-style-type: none"> ■リユース市を定着させる。 ■資源化補助金の参加団体を増やし、リサイクルボックスを設置する。 ■環境学習を開催する。
目標達成状況 (成果)	<ul style="list-style-type: none"> ■リユース市の開催に向けて、出品のための商品確保を行ったが、新型コロナウイルス感染症の影響により、イベントを開催できなかった。 ■資源化補助金団体が、新規に2団体増えた。リサイクルボックスを5か所増設した。 ■環境学習を5回実施した。

環境保全の指導

環境生活課

事業概要・目標	<ul style="list-style-type: none"> ■臭気指数規制の規制範囲を拡大する。 ■特定施設周辺の環境保全に取り組む。 ■河川水質検査地点を見直す。
目標達成状況 (成果)	<ul style="list-style-type: none"> ■令和3年8月災害により全体計画が遅滞し、環境審議会への諮問等が令和4年度となり、臭気指数規制範囲の全市への拡大も令和4年度になった。 ■特定施設周辺の臭気と水質を毎月簡易測定し、観察することで、改善指導等が適時にできた。 ■河川水質検査地点を3か所増やし、全19か所の水質検査を実施した。

福祉保健部

新型コロナウイルスワクチン接種

健康長寿課

事業概要・目標	■市医師会の協力を得て、集団接種と個別接種でワクチン接種を実施する。
目標達成状況 (成果)	■医師会等の協力を得て、12歳以上の希望者に1回目・2回目のワクチン接種を令和3年7月から実施した。 ■18歳以上の希望者に3回目接種を令和4年3月から開始した。 ■吉田総合病院の協力を得て、5～11歳の希望者に接種を令和4年3月から開始した。

ネウボラあきたかたの推進

健康長寿課

事業概要・目標	■ネウボラあきたかたを市民に周知し、ハイリスク妊婦の全数を把握し、ハイリスク妊婦全ての支援を行う。 ■子育てに関する相談場所を増やし、支援体制を拡充する。 ※妊娠期から18歳までの子どもや保護者の方に、切れ目のない相談支援を行い、子育てや育児不安の軽減を図る取り組み。
目標達成状況 (成果)	■広報あきたかた6月号をはじめ計6回、ネウボラあきたかたの事業紹介を行い、周知に努めた。 ■ハイリスク妊婦の全数を把握し、個別に助産師や保健師が支援を実施した。 ■各地域子育て支援センターの園庭開放時に、保健師や栄養士が出向き、育児相談や栄養相談を実施した(20回実施/参加者65人)。なお、新型コロナウイルス感染症の影響により25回中止した。

保育所の規模適正化

子育て支援課

事業概要・目標	■八千代町の私立保育園の統合に向けて、運営法人と事業連携し、令和4年4月の開園を目指す。 ■吉田保育所、みつや保育所、吉田幼稚園の統合のために候補地を選定し、土地の鑑定評価を実施する。 ■美土里町の旧ひまわり保育所の利活用の方針を決定する。
目標達成状況 (成果)	■八千代町の私立保育園2園の統合が完了し、令和4年4月にやちよ保育園が開園した。 ■吉田保育所、みつや保育所、吉田幼稚園の統合のための候補地選定は、令和3年8月災害の影響を受け、令和4年度に延期した。 ■美土里町の旧ひまわり保育所を普通財産に変更し、民間への払い下げ等が可能となった。

産業振興部

サテライトオフィス等の誘致

商工観光課

事業概要・目標	■企業とのマッチング、お試しオフィス、ワーケーション等に取り組み、サテライトオフィスの誘致につなげる。
目標達成状況 (成果)	■企業とのマッチングを15件、お試しオフィスを4件、ワーケーションを3件実施し、3件のサテライトオフィスを誘致した。

有害鳥獣対策

地域営農課

事業概要・目標	■イノシシ対策モデル地区を選定し、対策の普及を図る。
目標達成状況 (成果)	■モデル地区の取り組みを通して、被害抑制に係る基礎技術(踏み込んだ技術指導・野生鳥獣の習性の把握・捕獲技術)を習得した。【モデル集落内捕獲累計…イノシシ9頭/シカ7頭】

担い手の育成支援(スマート農業技術実証調査)

地域営農課

事業概要・目標	■水稻担い手生産者の経営改善に向けたスマート農業技術実証調査を行うことで、省力化、収穫量の向上、農家所得向上を目指す。
目標達成状況 (成果)	■ドローン葉色診断システムについて、技術実証を行ったが、改善の余地がある技術と判断した。 ■ドローンによる追肥は、省力化と労務改善が見られ、防除用ドローンの有効活用となる。 ■レーザーレベラーによるほ場の均平化を行った。令和4年度は、収穫量の調査を行う。

建設部

安芸高田清流園の資源化設備の休止

上下水道課

事業概要・目標	■安芸高田清流園(汚泥再生処理センター)の資源化設備を休止し維持管理コストの削減を図る。
目標達成状況 (成果)	■令和4年3月で資源化設備を休止したため、令和4年度当初予算において、約4,200万円削減することができた。

空き家の適正管理

住宅政策課

事業概要・目標	■危険な空き家の適正管理を推奨し、前年度(13件)以上の解体件数を目指す。
目標達成状況 (成果)	■危険な空き家解体件数 14件(達成率108%)

消防本部・消防署

土砂災害対応力の向上

警防課

事業概要・目標	■土砂災害に対応するための資機材と訓練場を整備する。 ■市内の建設業団体および消防団と連携し、土砂災害を想定した埋没者救出訓練を実施する。
目標達成状況 (成果)	■掘削溝崩落救助資機材(レスキューサポート)一式を整備した。 ■根切りチェンソー1台を整備した。 ■土砂災害対応訓練場を整備した。 ■新型コロナウイルス感染症の影響により、埋没者救出訓練の延期を決定した。令和4年度の出水期までに調整し実施する。

教育委員会

中学校の規模適正化

教育総務課

事業概要・目標	■中学校の適正な規模について総合的に検討を進め、基本的方向性を示す。
目標達成状況 (成果)	■生徒数や学級数の将来予測、部活動実態調査等を行い、中学校統合に向けた検討資料をまとめた。 ■総合教育会議で現状確認と精査を行い、意見調整を図った。

新しい市立図書館の創造

生涯学習課

事業概要・目標	■財政規模、人口規模、時代の流れに応じた図書館を創造するため、「新しい市立図書館の在り方」を取りまとめる。
目標達成状況 (成果)	■財政規模や時代の流れに応じた図書館の在り方について、方針「今後の市立図書館について」を取りまとめた。 ■上記方針に基づき、関係の条例等を改正するとともに、令和4年度当初予算に所要の経費を計上した。

毛利元就没後450年・入城500年記念の活用

生涯学習課

事業概要・目標	■没後450年(令和3年)、入城500年(令和5年)に関連した事業を実施する。 ■史跡毛利氏城跡保存活用計画に基づき保存・活用・整備を進める。
目標達成状況 (成果)	■歴史民俗博物館の事業として企画展1回、公開講座4回を開催した。なお、新型コロナウイルス感染症の影響により公開講座を2回中止した。 ■関係団体と連携し講演会や史跡巡りツアー等を開催した。 ■令和4年度当初予算に、史跡郡山城跡内の登山道修復に要する経費を計上した。

議会事務局

会議録作成の迅速化(議会運営)

議会事務局

事業概要・目標	■本会議の会議録作成にかかる工程の見直しと徹底した進捗管理を行い、会議録作成の期間を短縮する。
目標達成状況 (成果)	■会議録の作成期間を前年度から大幅に短縮した。 【令和3年度…2か月/令和2年度…4か月】

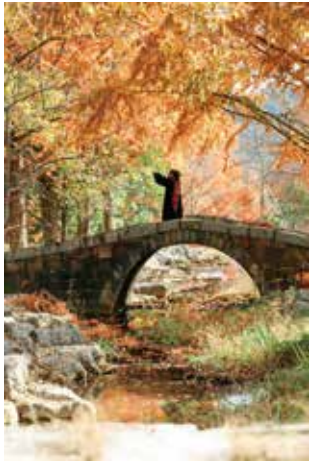

優秀賞

アカウント名
leaf__camera182

撮影場所
ウエストニュージーランド村
ソーラーパーク(高宮町原田)



アカウント名 mitsubachi817
撮影場所 ウエストニュージーランド村
ソーラーパーク(高宮町原田)



アカウント名
kawa.uji
撮影場所
郡山城跡(吉田町吉田)



アカウント名 mae.kappa
撮影場所 神楽門前湯治村(美土里町本郷)

次回は「夏」をテーマにした
フォトコンテストを開催します



安芸高田市公式 Instagram
第1回 フォトコンテスト

安芸高田市の秋 結果発表!

昨年11月の市公式Instagram開設に併せて開催した、第1回フォトコンテストにたくさんのご応募をいただき、ありがとうございました。全273点の応募の中から入賞5作品を紹介します。最優秀賞の作品は、広報あきたかたの表紙に掲載予定です。 ※敬称略

最優秀賞



アカウント名 naotix
撮影場所 佐々井厳島神社(八千代町佐々井)

☎秘書広報課 秘書広報係 ☎お太助フォン 42-5627

未来の安芸高田市を築く[★]

都市計画マスタープラン

人口減少、少子高齢化のもとで、持続可能なまちづくりを実現するため、市では「安芸高田市都市計画マスタープラン」の策定を進めています。今号では昨年の12月に全世帯を対象に実施した市民アンケートの集計結果を一部紹介します。

+ アンケート回答数

3,750件
(3,709世帯)

+ アンケート回答者の居住地内訳

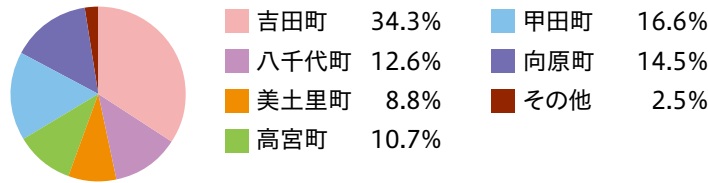

調査集計①

「日常品」と「買回り品[※]」を購入する地域

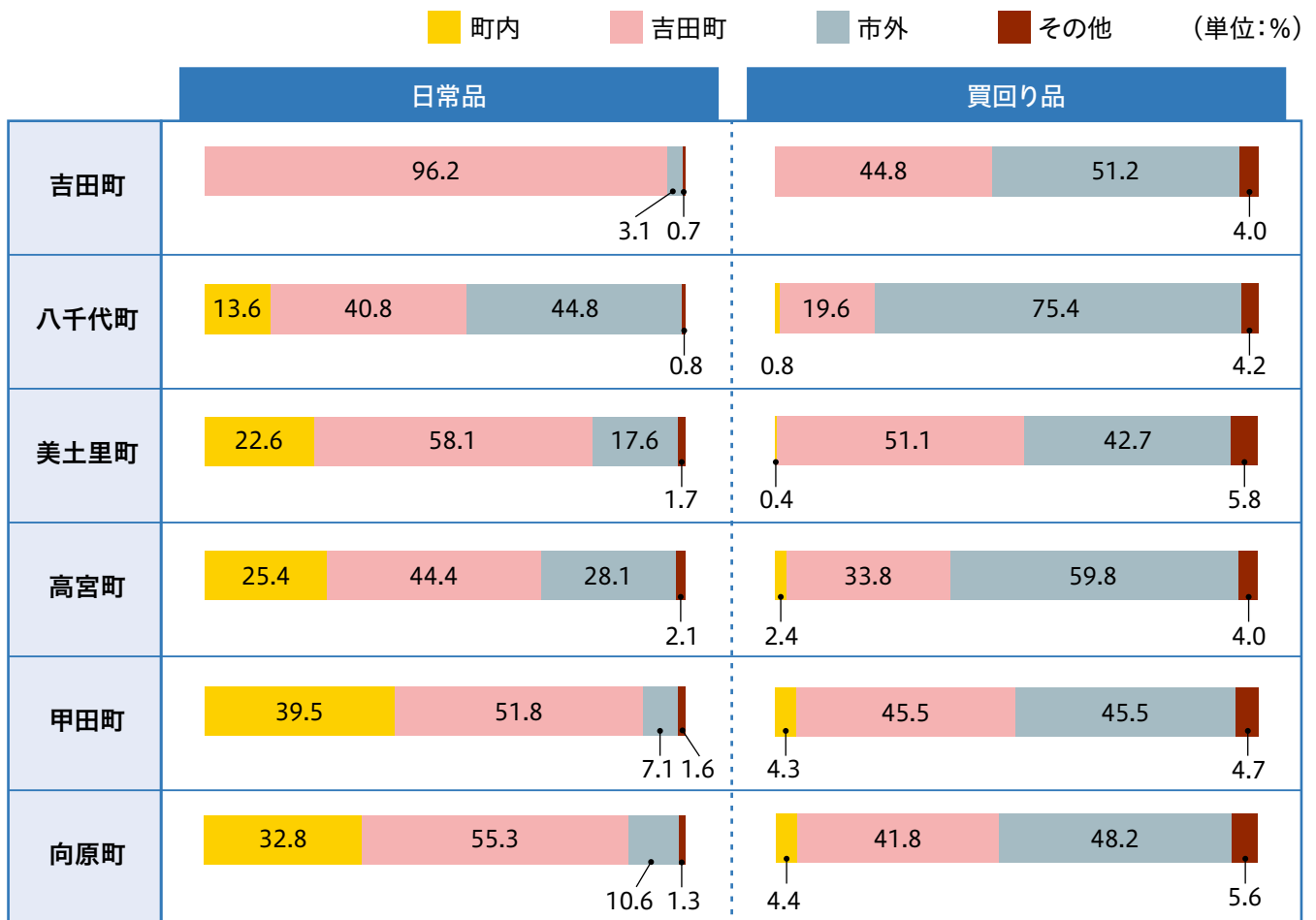

日常的な買い物は、吉田町を中心に市内で完結している割合が高いですが、買回り品の購入や飲食店の利用時などは市外へ出掛ける割合が高いです。 ※買回り品…洋服や靴、家電用品、趣味に関する商品など

調査集計②

自動車の運転

運転免許保有率

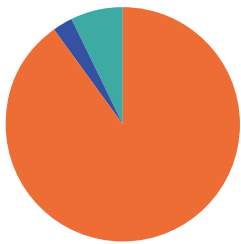

- 保有している 90.1%
- 保有していたが返納した 2.7%
- 保有していない 7.1%

運転頻度

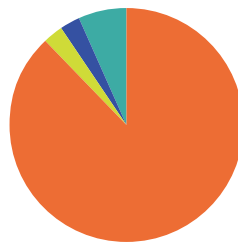

- 自分で運転する (週1回以上) 88.0%
- 自分で運転する (週1回未満) 2.8%
- 自分では運転しない (自動車は世帯で保有) 2.6%
- 自分では運転しない (自動車を保有していない) 6.6%

70歳以上だけでみても8割以上が運転免許を保有し、週に1回以上は自分で運転しています。

日常生活での車依存度が非常に高いです。

調査集計③

運転免許証の返納意思 (車の運転が困難になったとき)

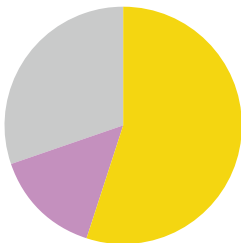

- 自主返納しようと思う 55.0%
- 自主返納しようと思わない 14.7%
- わからない 30.2%

回答者の半数以上が免許を「自主返納しようと思う」と回答しました。

調査集計④

住みたいまちの条件

優先度が高い人の割合 (優先順位1位と2位を選択した方の合計)

1	災害に遭うリスクが少なく安全	56.0%
2	公共施設、医療施設、商業施設などの都市機能の充実	51.3%
3	駅やバス停が近く、利用しやすい	38.2%
4	幹線道路などが利用でき、自動車での移動が便利	25.7%
5	都心部から離れており、緑が多く静か	20.2%
6	職場や通学先に近い	16.4%

災害リスクへの対応 (特に吉田町) や、都市機能の充実を求める割合が多いという結果になりました。

7月号では、まちづくりの基本方針 (将来都市構造) を掲載します。

アンケート結果は市ホームページで公開しています。



問政策企画課 企画調整係 ☎お太助フォン 42-5612

一般質問のまとめ

3月定例会の一般質問では、9人の議員から質問がありました。今回は、2020年11月の改選以降で最も混乱が少ない議事進行となり、ようやく建設的な議論の場が実現しつつあります。

指摘を受けて一般質問の改善が進む

これまで、抽象的な質問を通告したり、質問中に要望を述べたり※と一般質問として不適切な事態が頻発していました。しかし、重ねて指摘してきた結果、今回の一般質問において議長の注意や確認でたびたびやり取りが中断したのは山本(数)議員、山本(優)議員のみとなり、他は円滑に質問と答弁が行われています。

※4月号で解説した通り、議会運営の手引きである『議員必携』では、通告内容は具体的でなければならず、また要望は厳に慎むべきとされています。



偏った新聞報道

中国新聞は3月18日付の記事で、「続くあつれき 市民不満」と題し、市民の感想を切り貼りする形で定例会の印象を伝えています。

もっとも、議長が注意した事実から明らかな通り、議事進行の乱れは注意を受けた議員の責任であり、「あつれき」などという言葉で責任を転嫁すべきではありません。また、一部の議員に固執するあまり、ほとんどの議員の働きを正當に評価していないと言えます。文脈を無視した発言の抜き出し方や部分をもって全体とする報じ方は、中正を欠いており、「社会の公器」として不適切です。

《一般質問における各議員の質問時間》

氏名	令和2年(第4回)	令和3年(第1回)	令和3年(第2回)	令和3年(第3回)	令和3年(第4回)	令和4年(第1回)
南澤 克彦	26分	29分	19分	30分	17分	28分
田邊 介三	-	26分	21分	14分	24分	16分
山本 数博	29分	30分	11分	-	30分	29分
武岡 隆文	-	29分	-	24分	12分	-
新田 和明	27分	26分	21分	-	22分	-
芦田 宏治	22分	27分	25分	26分	25分	23分
山根 温子	30分	29分	25分	30分	22分	-
先川 和幸	-	-	-	-	-	-
児玉 史則	-	-	-	-	-	21分
大下 正幸	-	-	-	-	-	-
山本 優	-	13分	17分	20分	30分	30分
熊高 昌三	29分	27分	17分	30分	28分	28分
秋田 雅朝	27分	27分	26分	27分	30分	24分
金行 哲昭	8分	9分	13分	9分	12分	11分
石飛 慶久	18分	-	18分	23分	-	-
宍戸 邦夫	-	-	-	-	-	-

※持ち時間は1人30分。本市議会において、議長は慣例によって質問を行わない(法的には質問できる)。

対話の意思

議会は「対話する」と言いながら、事実として対話に応じていません。改めて言葉の真偽を判定するため、それぞれ確認を行いました。

正副議長定例協議

「執行部との対話は議会の長たる議長の仕事であり、出席の責任がある」と宍戸議長へ通知し、改めて対話の意思を問いました。しかし、回答がないため、議長に議会の窓口として対話する意思はないと認めるに至っています。

武岡議員との面談

武岡議員は自身の後援会だより(2022年4月11日発行分)で「議会是对話を拒んだことは一度もない」と主張されています。当然、市長と対話する意思があると考え、本人へ面談を申し入れましたが、回答はありませんでした。

そもそも議会が対話を拒み始めたのは、武岡議員の居眠り問題について顛末を明らかにしなかったのが発端です。その意味で、武岡議員は他のどの議員よりも説明責任を果たさなければなりません。なお、後援会だよりには、不正確な事実の描写があるだけでなく、市長に対して「常識を逸している」などという表現も使われていました。今後、武岡議員に対しては、居眠り問題と併せて後援会だよりの真意を問いただしていきます。

副市長定数削減の問題点

議会は意見聴取を拒みながら執行部の人事に介入

副市長人事を否決した理由と2021年度予算の可決に整合性がないため、2021年3月から議会に意見聴取を申し入れました。しかし、議会は「行財政上の重要問題ではない」と執行部との対話を拒否してきました。結局、議会は執行部の意見も聞かないまま、2022年3月の定例会において副市長の定数を削減し、執行部の人事に関して一方的に制限をかけるに至っています。

一方的に定数を削減

こうした異常事態にもかかわらず、中国新聞などは肝心の経緯を伝えておらず、表面的な報道に終始しています。対話を拒んだ挙句に執行部の人事に介入するなど、議会の本来的な役割を無視した行為であり、看過してはならない事態です。二元代表制のあるべき姿を取り戻すために、問題の本質を周知する必要が生じています。

市長 石丸 伸二

《 主な動き 》

4/1	面談	南澤議員、田邊議員が会派「シセイクラブ」の設立について説明。
4/12	正副議長定例協議	正副議長は欠席。
4/13	講演	「全国若手市議会議員の会」の研修会において石丸市長が講演。
4/20	面談	南澤議員、田邊議員へ消防団の運用について説明。
4/22	議会への書面通知	議長に対して定例協議へ出席する意思の有無を問い合わせ。
4/22	議会への書面通知	武岡議員へ面談の日程調整を申し入れ。
4/28	面談	熊高議員と八千代の丘美術館について意見交換。

令和4年3月末で地域おこし協力隊の任期を終えた田中さんと中村さん。退任後も安芸高田市に住み、新しい暮らしの第一歩を踏み出します。お二人に任期中のこと、これからのことを聞きました。

世界に誇れる神楽を

縁の下から支えたい

在任期間中は市観光協会に所属し、道の駅「三矢の里あきたかた」の武者コンシェルジュとして多くのお客様を迎え、さまざまなメディアにも登場して道の駅や市の魅力を発信してきた田中さん。3年目からは専門家並みの愛と知識を生かして、神楽振興に関わる事業の企画・実施にも努めてきました。

その中で田中さんが最も印象に残っているのが、神楽門前湯治村の定期公演で配られる資料のリニューアル。上演する演目のあらすじや登場人物を白黒で紹介していたパンフレットをカラーに刷新し、さらに誰にでも分かりやすい4コマ漫画を追加しました。「子どもから年配の方まで幅広く愛される神楽。以前から、難しく書かれて

いて神楽の魅力が伝わっていないと感じていました」と田中さん。カラーにすることで衣装の豪華さも伝わり、登場人物の善悪なども明記して、誰が読んでも分かりやすいパンフレットに仕上がっています。

これまでの経験を生かして 町の商店に人を呼び込む

地域おこし協力隊退任後は、美土里町の企業「(有)広島ワイエス」に就職し、地域の暮らしを支えている商店「ふれあい市」の営業を任されることになりました。「ここにお店があることを知らない地元の人も多い。まずは知ってもらって、地元の人と協力しながら面白いことをやっていきたい」。将来的には商店として営業しながら、市観光協会での経験を生かしてイベントやワークショップ、マルシェなどを

開催し、地域の情報発信の拠点にしたいと考えています。「外から人を呼び込めるドライブインのような場所を目指します」と目を輝かせる田中さん。

目標に向かってまず取り組むのは店舗のリニューアル。コンビニの機能を備えながら、地元で頑張っている方の商品をそろえることや、神楽をイメージできる空間で作ったり、自社のオリジナル商品を開発したり。とにかくやりたいことが尽きません。「これを全て一人の力でやるのは無理なこと。地域のひととの信頼関係を築き、知恵やアドバイスをいただきながら、みんなで良いお店にしていけたら」。美土里町の新しいスポットとして生まれ変わる「ふれあい市」。これからどんなふうに進化していくのか期待が高まります。

令和4年3月退任

元地域おこし協力隊員

田中 快斗さん





KENTARO
NAKAMURA

令和4年3月退任

元地域おこし協力隊員

中村 健太郎 さん

これまでなかった

新感覚のイベントを企画

前職では東広島市の道の駅で企画・広報を担当し、その経験を観光協会や新しい道の駅で生かそうと地域おこし協力隊に応募した中村さん。コロナ禍でなかなかイベントが開催できない中でも、「コスカレードゴ神楽門前湯治村」(コスプレイベント)など、市内外から人を呼び込むさまざまなイベントの企画・運営に取り組みできました。「施設の魅力を伝え、新しい層の集客につなげるにはどうしたら良いか、湯治村の皆さんと考え企画しました」と中村さんは話します。

人と暮らしが主役になる

新しい価値観の観光へ

イベントを通してたくさんの人と関わる中で見えてきたのが、新しい観光の形。これからは、名所や施設を巡る旅から、そこに暮らす人や暮らしに触れる旅の

ニーズが高まると感じています。

「今は観光ひとつとっても、心の満足度を求めている人が多くなっています。人生観を変えるような体験や出会いができる『アドベンチャーツーリズム』がこれからの主流になるはず。安芸高田市には人に紹介したくなる魅力的な暮らしをしている人がたくさんいます。それを知りたい人、関わりたい人をつなぐガイドをしてみたい」と話します。「クリエーティブなことをしている人は、工夫しながら暮らし、魅力的に輝いています。そういう人たちは分野も年齢も関係なくつながっています。その輪の中に入れた時には、これまで体験したことのないようなワクワクを感じるはず。そのワクワク感を届けたい」。中村さんはこれまで実際にボランティアで25回ほど里山の魅力を伝えるガイドを行ってきました。参加者はアーティストや大学教授、文化人、企業のCEO、大学生

などさまざま。その人が一番魅力的に感じるプランを本人の気持ちになつてオーダーメイドで作っています。

地域の魅力を発信する

「小さな観光案内所」

4月からは美土里町にある「Outdoor En キャンプフィールド」に勤務。キャンプ好きな人を心から喜ばせることをモットーにしている経営者の下、仕事に対する姿勢や経営のことなど、いろいろなことを吸収したいと思い就職を決めました。

また、4月には元商店の古民家に古本とギャラリーの店「Yoyon堂」をオープン。安芸高田市など各地域で創作活動している人のアートやものづくり作品を紹介する展覧会を開催しています。目指すのは、地域の魅力を直接伝える「小さな観光案内所」。人々が交流し、情報交換ができる場として運営を始めています。



My Favorite Things

私のお気に入り

オンラインで

～#市長が訪ねてみる～

第13回

サンフレッチェ広島
満田 誠

サンフレッチェ広島の新加入選手を紹介する企画。2人目は、熊本県熊本市出身の満田誠選手(22歳)です。ユースから流通経済大学を経て加入しました。

2月23日のルヴァン杯でプロデビューを飾り、続く3月2日には初ゴールを決めます。この経験を「自信になった」と振り返りながら、J1リーグで初出場となった3月6日の試合では「ゆくゆく日本代表に入るには、ここでつまずいてちゃダメ」と積極的なプレーを心掛けたと教えてくれました。中3で親元を離れ、家族のありがたみを実感しつつ、同級生や地域の方の応援に後押しされてきた自身の軌跡が、「活躍して恩返しを」という気持ちにつながっているようです。



背番号39、MF、1999年7月20日
生まれ、170cm、62kg



好きな漫画は「アオアシ」、ユースを描いたサッカー漫画です。

「若手だけどチームの中心を担っていく」と覚悟を聞いた3日後、4月2日に満田選手はJ1リーグでも初得点を挙げ、チームを今シーズン初勝利に導きました。その後も大活躍が続いており、「アグレッシブ(攻撃的)」を体現するプレーは、見る人の心を捉えて放しません。「たくさんの人に応援してもらえる選手になりたい」という願いは、ぜひみんなと一緒に叶えましょう!

全国若手市議会議員研修会

が 開催されました

4月13日(水)、神楽門前湯治村で「全国若手市議会議員の会 中国ブロック・危機管理研究部会」が開催され、石丸市長が「安芸高田市の市政運営」や「安芸高田市の危機管理」について講演しました。

※全国若手市議会議員の会…原則35歳以下で初当選した45歳以下の地方議員で構成される組織



講演終了後には神楽を上演。オンラインを含む33人の参加議員に市の魅力をPRしました。



参加者の声

市長との対話は実り多い時間となりました。「神楽」も圧巻の迫力で、安芸高田市の伝統を重んじる姿勢に感銘を受けました。

久保田 裕一さん 全国若手市議会議員の会 事務局次長
(群馬県桐生市議会議員)

問秘書広報課 秘書広報係 ☎お太助フォン 42-5627

鳥獣対策

コンサルタントが
株式会社BO-GA 市川 哲生さん



正しい 鳥獣対策 教えます



接地面を確実に固定

第1回 | 正しい侵入防止対策とは？

動物の侵入を防ぐ方法には、電気柵やワイヤメッシュ柵などがあり、それぞれに長所・短所があります。その詳細は別の機会にするとして、今回お伝えしたい“侵入防止対策の基本”は、どのような柵を用いる場合でも、「設置・維持管理は足元から」ということ。イノシシやシカは高い運動能力があるので、皆さんは柵の高さを気にしますね？ もちろん一定の柵の高さは必要ですが、最も重要なのは「柵の接地面から潜らせない構造」になっていること。多くの場合、獣は潜って農地に侵入します。ですから、ワイヤメッシュ柵の場合、地面との接地面がペグや異形鉄筋などで確実に固定されていることは、なにより重要です。電気柵も、地面から柵線が高すぎれば潜られます。1段目は地面から20cmの高さと覚えましょう(イノシシ、シカの場合)。

なお、電気柵は24時間通電が基本！ 通電しないと獣が電気柵の怖さを学習せず、侵入防止効果が期待できません。

圃地域営農課 農地利用係 ☎お太助フォン 47-4021

「ちょっと増やせる付加年金」

付加年金制度

毎月の国民年金保険料に付加保険料を上乗せして納めることで、受給する年金額を増やすことができる制度

A 支払額 付加保険料 = 400円 / 月

↑ 毎月支払う保険料に上乗せする額

B 受給額 付加年金額 = 200円 × 付加保険料を納めた月数

↑ 年間の年金支給額に上乗せされる額

(例) 付加保険料を5年間納めた場合

A 支払った額(元金)

5年間 (納付額 400円 × 60か月 = 24,000円)

- 〈対象〉・国民年金第1号被保険者(自営業者など)
・国民年金の任意加入者
・半額免除など保険料を免除されていない方
・国民年金基金に加入していない方

B 受給できる額

年金受給	受給金額
1年目	12,000円
2年目	12,000円 (累計 24,000円)
3年目	12,000円 (累計 36,000円)
4年目	12,000円 (累計 48,000円)
⋮	

2年目以降から元金以上の金額を受給

納付をやめても掛け捨てにはなりません 納付期限は翌月末日(休日・祝日の場合は翌営業日)です。付加保険料を納付している方は、いつでも任意のときに申し出て、その納付をやめることができますが、その場合でも掛け捨てにはなりません。



圃三次年金事務所
☎0824-62-3107



朝ご飯を食べていますか？

「食」に関する知識と「食」を選択する力で、健全な食生活ができる人間を育てる“食育”。この機会に家庭の食事、特に一日のパワーの源である「朝食」を見直してみませんか？

朝ご飯を食べて学力&体力UP!

朝ご飯を食べると脳にエネルギーが届くので、集中力や記憶力が高まり、勉強や仕事に集中して取り組むことができます。国の調査から子どもの学力や、体力との関係性も見てとれます。

朝食摂取状況と学力調査の平均正答率との関係(小学生)

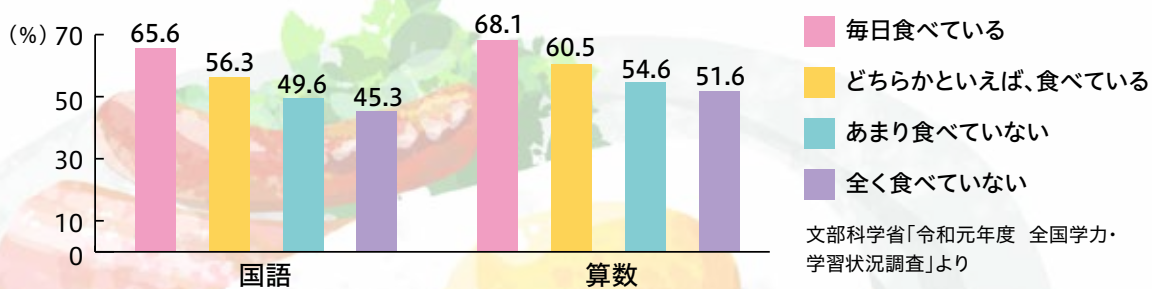

朝食摂取状況と体力合計点との関係(小学生)

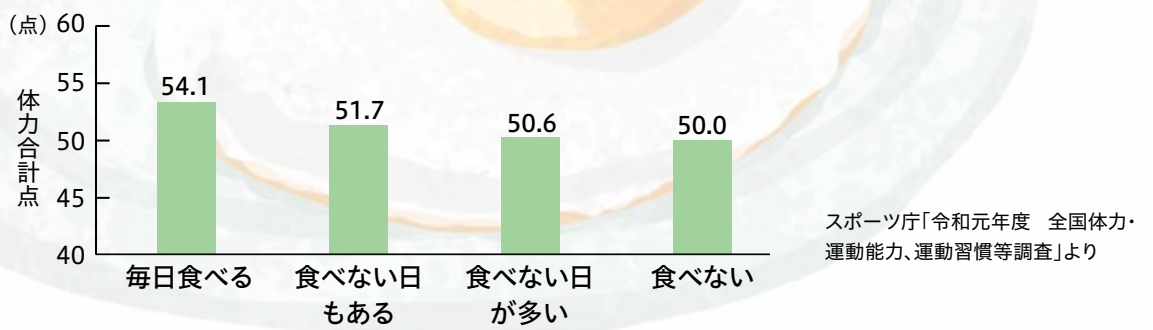

朝食見直しポイント

食べる習慣がない・・・

ヨーグルト、牛乳、おにぎり、バナナ、ゆで卵など、まずは簡単なものから始めてみましょう！

お腹がすいていない・・・

夕食を遅い時間に食べたり、夕食の量が多いと、朝お腹がすきにくくなります。主菜を少なく、副菜を多めにして夕食はできるだけ消化の良いものを選びましょう！

作る時間がない・・・

前日の残り物や作り置きを活用しましょう！

朝ご飯のおすすめレシピ

朝でも簡単！トマトースト

仕上げるにブラックペッパーを振るのもオススメ。

作り方

マヨネーズを薄く塗った食パンに、角切りにしたトマトとほうれん草、ツナ、溶けるチーズをかけ、トースターで焼き色が付くまで焼いたら完成！



新型コロナウイルスワクチン 接種情報

5歳から11歳のワクチン接種

接種日程 (6月)	1(水)・2(木)・3(金)・ 20(月)・21(火)・22(水)・ 23(木)・24(金)
接種場所	クリスタルアージュ
ワクチン	小児用ファイザー社製ワクチン

〔予約方法〕▶電話

安芸高田市新型コロナワクチン接種
予約コールセンター
☎082-836-4649(平日:9時~16時)

▶インターネット

安芸高田市ワクチン予約



〔接種場所〕旧老人保健施設のぞみ3階
(JA吉田総合病院横)



対象の方に接種券を送付しています。接種を希望する場合は、
市ホームページを確認し、予約してください。

▶ワクチンの知識に関する専門的な相談・一般的な相談
広島県新型コロナウイルスワクチン接種コールセンター
☎082-513-2847(24時間・土日祝日対応)

▶安芸高田市内での接種場所や接種に関して
健康長寿課 健康推進係
☎お太助フォン42-5633



非自発的失業者の方への軽減制度

解雇や倒産などで離職し、国民健康保険に加入した方(非自発的失業者)は、在職中と同程度の掛け金となるように国民健康保険税が軽減される制度があります。

※制度を利用するには届け出が必要です。

対象者 ※以下の全てに該当する方。

- ・離職日時点で65歳未満の方
- ・「雇用保険受給資格者証」の離職理由コードが以下のいずれかの方
(特定受給資格者)11・12・21・22・31・32 (特定理由離職者)23・33・34

※軽減判定には「雇用保険受給資格者証」が必要です。紛失した方はハローワークで再発行の手続きを行ってください。

軽減内容

所得割、均等割、平等割で構成される国民健康保険税のうち、所得割の部分で前年中の給与所得を30%に減額して保険税を計算します(軽減前の給与所得額が100万円の場合、給与所得額を30万円として計算)。

軽減期間

離職日の翌日の属する月から、その月の属する年度の翌年度末まで。
例)令和4年3月31日に離職した場合
→令和4年度4月~令和5年度3月

申請時必要書類等

- ・失業した方の「雇用保険受給資格者証」

届出窓口

税務課市民税係 保険医療課医療保険年金係
各支所窓口係

問 保険医療課 医療保険年金係 ☎お太助フォン 42-5619



お茶・タオル・着替え・帽子を持ってきてください

げんきな親子 Genkids



日 月 火 水 木 金 土

アイコンの説明

園庭開放

図書館おはなし会

5歳～11歳の
コロナワクチン接種日

※諸事情で、日程を延期または中止する場合があります。変更する場合は、ホームページや子育てアプリあきたかた「母子モ」等でお知らせします。また、健康診査や相談会は、対象者の方に個別にご案内します。

			1	2	3	4
			1	2	3	4
				3歳児健康診査(健) 随保健センター		かみしばい会 随0歳～小学校低学年 随甲田図書館 随10:30～11:00
5	6	7	8	9	10	11
かわね保育園 (スタンプぼんぼん!) 随9:30～11:00	みどりの森保育所 (遊園地であそぼ) 随10:00～11:30 巡回育児相談会 随10:00～11:30 母乳相談・妊婦相談(健) 要予約 随妊婦・産婦 随保健センター 随10:00～11:30	育児相談(健) 随乳幼児 随保健センター 随10:00～11:30 マタニティ教室 要予約 随妊婦(5～9か月)・家族 随保健センター 随13:30～15:00	吉田保育所 (むしばさんパイパイ) 随10:00～11:30 ふなさ保育園 (つよい歯を作ろう) 随9:30～11:00 巡回育児相談会 随9:30～11:00	くるはら保育園 (むしばくんをやっけよう!) 随9:30～11:00 1歳6か月児健康診査(健) 随保健センター	吉田幼稚園 随10:00～11:30 すくすく教室(健) 随6か月児・保護者 随保健センター 随9:30～11:00	親子体操(子) 随コアラグループ(0歳～1歳) 随吉田運動公園 エアロビクス室 随10:00～11:00
12	13	14	15	16	17	18
	みつや保育所 (体験入園) 要予約 随10:00～11:00	吉田保育所 (元気にあそぼう) 随10:00～11:30	吉田保育所 (元気にあそぼう) 随10:00～11:30	向原こぼと園 (作って遊ぼう) 随10:00～11:30 4か月児健康診査(健) 随保健センター ブックスタート 絵本をプレゼント! 詳しくは郵送される「4か月児相談」の案内で!	親子交流会(子) 随0歳～4歳 随クリスタルアージュ201 随10:00～11:00 母子モオンライン育児相談(健) 要予約 随13:00～15:00 おひざにだっこのおはなし会 随0歳～4歳くらい 随中央図書館 随11:00～11:30	おはなし会 随0歳～小学生 随八千代図書館 随10:30～11:00
19	20	21	22	23	24	25
	みどりの森保育所 (ベビーマッサージ) 随10:00～11:30 甲田いづみこども園 (みんなおいであそぼうよ) 随10:00～11:30 巡回育児相談会 随10:00～11:30	2歳6か月児相談(健) 随保健センター 安芸高田のアイドルの撮影を行います! 10か月児相談(健) 随保健センター	吉田保育所 (ふれあい遊び) 随10:00～11:30 ふなさ保育園 (ふれあいあそび) 随9:30～11:00	くるはら保育園 (わくわく探検) 随9:30～11:00 やちよ保育園 (たのしくあそぼう) 随10:00～11:00 ひの川幼稚園 (なかよし広場) 随10:30～11:45 5歳児相談(健) 随保健センター	吉田幼稚園 (おりひめさまとひこぼしさま) 随10:00～11:30	絵本と紙芝居のおはなし会 随3歳くらい～ 随中央図書館 随11:00～11:30
26	27	28	29	30		
		入江保育園 (ゆらゆらふわふわ) 随10:00～11:00	吉田保育所 (スタンプ遊び) 随10:00～11:30			

健康診査 診察および育児全般の個別相談

2歳6か月・10か月児相談 身体計測、食生活・歯・言葉など、育児全般の個別相談

5歳児相談 身体計測・食生活・発達など、就学前の個別相談

母乳相談・妊婦相談・育児相談 助産師による母乳測定、乳房トラブル、卒乳などの相談保健師・栄養士・歯科衛生士による育児全般の個別相談

すくすく教室 育児相談や離乳食の進め方の説明、ふれあい遊びなどの体験ができる教室

マタニティ教室 保健師・助産師・栄養士による妊娠期の過ごし方や出産の準備について説明。沐浴(もくよく)練習もできます。

巡回育児相談 保健師が保育所(園)を巡回する育児相談

子育て広場(親子交流会・親子体操) 託児はありませんが、ごきょうだいを連れての参加もできます。

すくすく教室

を開催します!

生後6か月の赤ちゃんを対象に、離乳食や口についての話や、親子で楽しめるふれあい遊びが体験できる「すくすく教室」を毎月実施します。



開催日

対象

6月10日(金)	令和3年12月生
7月8日(金)	令和4年1月生
8月26日(金)	令和4年2月生
9月9日(金)	令和4年3月生
10月14日(金)	令和4年4月生
11月11日(金)	令和4年5月生
12月9日(金)	令和4年6月生
1月13日(金)	令和4年7月生
2月10日(金)	令和4年8月生
3月10日(金)	令和4年9月生

場所 安芸高田市保健センター
(吉田町常友1564-2)

料金 無料

時間 9時30分～11時

教室内容 身体計測・育児相談
離乳食や口についての話
ベビーマッサージ・ふれあい遊び体験

必要なもの 母子健康手帳・タオル

対象の方には子育てアプリあきたかた「母子モ」や通知文でお知らせします。

☎健康長寿課 母子保健係 ☎お太助フォン42-5633

こども発達支援センター 常時実施

こども発達支援員が、就学までの乳幼児の心身の成長・発達に関する悩みなどの相談に応じます。

☎電話受付 毎月～金(祝日除)8:30～17:15

☎こども発達支援センター ☎お太助フォン47-4151

地域子育て支援事業 常時実施

子育て中の保護者と子どもの交流の場としていつでもご利用できます。

保育士による育児相談やアドバイスなど、地域での子育てを支援します。

吉田保育所	月～土(祝日除)9:00～17:00	☎お太助フォン 42-0662
みどりの森保育所	月～土(祝日除)9:00～17:00	☎お太助フォン 54-0880
ふなざ保育園	月～土(祝日除)9:00～17:00	☎お太助フォン 57-0007
くらはら保育園	月～金(祝日除)9:00～17:00(土～12:00)	☎お太助フォン 57-1633
甲田いづみこども園	月～金(祝日除)9:00～17:00	☎45-7270
向原こぼと園	月～金(祝日除)9:00～17:00	☎46-7022
やちよ保育園	月～金(祝日除)9:00～17:00	☎お太助フォン 52-3048

子育て支援センター 常時実施

家庭児童相談員、母子・父子自立支援員、保健師、子育て支援員が子育てに関する悩みなどの相談に応じます。

※電話相談も受け付けます。

☎毎月～金(祝日除)8:30～17:15

☎子育て支援課 児童福祉係 ☎お太助フォン47-1283

園庭開放

下記の保育園は随時園庭開放を行っています。

日程は直接各保育園に問い合わせてください。

可愛保育園 ☎お太助フォン 43-1776

そらはる保育園(認可外) ☎43-0611



予防接種・成長記録・街の育児情報
子育てアプリ
あきたかた



母子モ



お問い合わせ先

☎健康長寿課 母子保健係

☎子育て支援センター

☎「集まれ!安芸高田のアイドル」撮影会 秘書広報課 秘書広報係

☎「ブックスタート」生涯学習課 社会教育係

☎お太助フォン 42-5633

☎お太助フォン 47-1283

☎お太助フォン 42-5627

☎お太助フォン 42-0054

安芸高田市立図書館

[開館時間] 中央・甲田・向原 平日/10時~18時 土日/9時~17時
 八千代・美土里・高宮 平日/11時~17時30分 土日/10時~16時30分

貸出等ができない時間帯 八千代・美土里・高宮・甲田・向原/13時~14時
 ※美土里の平日は11時45分~12時45分



[休館日] 月曜・祝日・祝日が月曜に重なる場合はその翌日



梅雨といえばジメジメ、ムシムシ。いえいえ、そんな悪いことばかりではありません。しとしとと降る雨をゆつくり眺めたり、雨音に耳を澄ませる静かな時間も良いものです。そこで今月は、雨の魅力を感じる本を集めました。雨の季節を楽しみましょう。

梅雨です 雨を楽しもう!

ココロがパーッと晴れる「いい話」 気象予報士のテラさんと、 ぶち猫のテル

志賀内 泰弘/著
 ねこまき/イラスト
 寺尾 直樹/監修
 ごま書房新社/刊

ある居酒屋の店主とそこに集う人々の物語。各話で登場する、テレビから流れる気象予報士テラさんの言葉に勇気づけられます。



虹物語



高橋 真澄/写真
 杉山 久仁彦/文
 青菁社/刊

さまざまな色合いや形の虹を捉えた写真が美しい一冊。虹についての雑学、虹と人類の関わりについてのコラムなども充実しています。



雨の名前

高橋 順子/文
 佐藤 秀明/写真
 小学館/刊

「卯の花腐し」など雨を表す日本の言葉を紹介。一つの言葉を彩り豊かに表現してきた日本語の奥深さを垣間見ることができます。



すごすぎる天気図鑑



荒木 健太郎/著
 KADOKAWA/刊

「どんな種類の雲がある?」「虹を見るにはどうしたらいい?」など、天気に関する素朴な疑問を分かりやすく解説しています。

どしゃぶり

おーなり 由子/ぶん
 はた こうしろう/え
 講談社/刊

急に降り出した雨の匂い、だんだん強くなる雨の音、ほつたをすべる雨。全身で雨を感じる楽しさが伝わる絵本です。



図書館からのお願い

■ 本の水濡れに注意してください

一度濡れた本は完全に元に戻ることはありません。本の取り扱いには十分気を付けてください。(汚損の状態によっては弁償をお願いする場合があります)



急な雨、バッグの中のペットボトルの結露などに注意!

ブツ飛びキャンプ雑学「あ、やっちゃった」の傾向と対策



キャンプのピンチ解消委員会／編
三オブックス／刊
アウトドアレジャーが定着した今、キャンプのハウツー本は数あれど、ピンチに見舞われた時の対策を集めた本はなかなかないのでは。キャンプだけでなく、家の外で起こりうる「最悪の事態」も網羅されていて、いつか窮地を救ってくれる知識になるかも！



美土里図書館 原田

雑誌「やさい畑」の人気連載が一冊に

驚くほどよく育つ野菜づくりの裏ワザ 決定版



木嶋 利男／著
家の光協会／刊
伝承農法第一人者の著者が教える野菜づくりの驚きのワザ。「ジャガイモは超浅植えにすると収量がアップして病気が減る」などいろいろな野菜について書かれています。写真とイラストで分かりやすく解説しており、野菜づくりが初めての方にもおすすめ。



中央図書館 山根

家族の味



平野レミ／著 和田 誠／絵
ポプラ社／刊
料理番組での明るくて元気いっぴいな人柄が印象的な平野レミさん。シャンソン歌手から料理愛好家に転向したきっかけや家族のこと、食への思いなどを綴ったエッセー集です。亡くなった夫、和田誠さんとのエピソードは温かさと優しさにあふれています。



高宮図書館 政森

誰もが気持ちいい「押し方」とは？

お 清く楽しく美しい押し活



河西 邦剛、松下 真由美／著
東京法令出版／刊
“押し”を応援することが盛んになっている現代。しかし転売・出待ち・SNS炎上など、気付かないうちに法令違反してしまうことも。この本では「押し活」でのトラブルを弁護士視点から解説。みんなが楽しくなれる「押し活」について学べます。



八千代図書館 宮本

今月の本棚

図書館のスタッフがおすすめの本を紹介します

今日借りた本
教えてください

向原小学校で読み聞かせをしていることもあり、新しい絵本の情報はこの本でゲット

さなだ しま
真田 志麻さん
(向原町在住)



『月刊MOE』



白泉社／刊

絵本のある暮らしを提案する月刊誌。私は自分用に絵本を集めるのが趣味で、100冊は家にあります。雑誌では新しい本だけでなく、古い絵本も紹介したり、絵本に登場する外国の文化や料理の解説、作者のインタビューなど盛りだくさん。毎月楽しみにしています。

新着図書情報

新刊情報のごく一部です。その他の新刊情報は館内検索機・ホームページからご覧いただけます。

こがよつこ／脚本 久住卓也／絵 ぼたもちとこぞうさん	さかさまがこころ 刈田澄子／作	10かいだてのまほうつかい のはなはるか／作 絵	どっちが強い？からだレスキュー1〜3 ホットフラッドソウルズ／ストーリー	すみっくぐらしの勉強が好きになる方法 藤枝真奈／監修	そのマンション、終の住処でいいですか？ 原田ひ香／著	正義の段階 田村和夫／著	タラント 角田光代／著	残月記 小田雅久仁／著	奔流の海 伊岡瞬／著	スリルライフ 新庄剛志／著	「つくりおき食堂」の超ベストレシピ 若菜まりえ／著	ぼんぼん子育て ぼんぼん／著	マツダとカーブ 安西巧／著	かんたんBEST30ツボ 柳本真弓／著	あなたへ 上野千鶴子／著	バナナの魅力を1000文字で伝えてください 柿内尚文／著	るるぶ広島宮島'23 旅行ガイド	パソコンとインターネットの「わからない！」をぜんぶ解決する本 パソコン
紙芝居	児童読物	絵本	学習読物	学習読物	小説	小説	小説	小説	小説	野球	料理	子育て	経営学	指圧	社会問題	話し方	旅行ガイド	パソコン

このコーナーは市内のいろいろな出来事を紹介するコーナーです。
皆さんの身近な出来事をお知らせください。

秘書広報課 秘書広報係
〒731-0592 安芸高田市吉田町吉田791番地
☎お太助フォン 42-5627 ㊟42-4376

HOTな話題

4月9日(土) 土師ダム のどごえ公園

土師ダム桜まつり

コロナ禍で中止が続いていたイベントがついに再開。桜が満開を迎える中、八千代神楽団による公演が行われ、「塵倫」と「葛城山」の2演目が披露されました。グルメ屋台が登場した他、夜は桜をちょうちんでライトアップ。来場者は久しぶりのお祭りに心を弾ませていました。



今年3月末で退任した2人を含む、9人の地域おこし協力隊が日ごろの活動内容や成果、これからの目標などを発表。隊員と交流できるブースが設けられ、隊員と来場者が交流する場面も見られました。

4月6日(水) 市役所駐車場

春の全国交通安全運動 出発式

4月6日(水)から15日(金)にかけて行われた春の全国交通安全運動。初日の6日には、安芸高田市交通安全運動推進隊と安芸高田警察署が合同で安全安心パトロールを行いました。



パトロールに先立ち、交通安全運動推進隊の箕岡隊長が交通安全宣言を行いました。

4月17日(日)

クリスタルアーヂョ

地域おこし協力隊活動報告



4月24日(日) 神楽門前湯治村

コスカレードin神楽門前湯治村2

昨年10月に開催され、大好評だったコスプレイベントの第2弾を開催。レトロな街並みを再現した湯治村に市内外からコスプレイヤーが集結。バラエティー豊かなキャラクターが集まり、イベントを盛り上げました。



毛利元就 郡山城入城500周年

令和5年

へ向けて



来年は、毛利元就が郡山城に入城してから500年の節目の年。この記念の年に向けて、市役所内のプロジェクトチームを中心にさまざまなイベントや記念事業を開催します。紙面では500年に向けた今後の取り組みなどをシリーズで紹介。今月は歴史民俗博物館の今年の予定や新しい取り組みなどを紹介します！

“元就”“隆元”顔出しパネル

来年は元就の長男、隆元の生誕500年でもあります。これを記念して、今回毛利元就に加え新たに毛利隆元の顔出しパネルを設置しました。



公開講座

昨年度に引き続き、毛利元就や郡山城に関係した魅力ある講座を7月から6回開催予定。

常設展示リニューアル

博物館2階、常設展示室の通史展示を、さらに幅広く、わかりやすい内容にするためのリニューアルを実施予定。

今年度も盛りだくさん 歴史民俗博物館

500年へ！

来年に向けて、新しい講座やイベントなどが盛りだくさんです。さらに多くの皆さまを迎えられるように、さまざまな企画を考案中です！

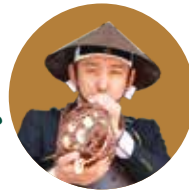

歴史民俗博物館副館長 秋本 哲治

歴史民俗博物館

休館日が変わりました

〒吉田町吉田278-1 開9時～17時 休火曜(火曜が祝日の場合は翌日)
料大人300円(200円)、小中学生150円(100円) ()内は20人以上の団体



毛利元就郡山城入城500年記念事業ホームページ
<https://motonari500th.jp>

〒歴史民俗博物館 ☎お太助フォン 42-0070





■ 応急手当定期講習を実施しています

普通救命講習	心肺蘇生法(主に成人を対象)・AEDの使用方法・ 応急手当(止血、気道異物除去など)
日時	6月19日(日) 9時～12時(筆記・実技試験を希望する方は9時～13時)
定員	10人程度
料金	無料
開催場所	安芸高田市消防本部
対象	本市に在住、または在勤、在学の方
申込締切	6月12日(日)
申込・問合せ	消防本部 警防課 救急係 ☎42-3952(直通)



■ 免許証更新時の運転技能検査

5月13日に改正道路交通法が施行され、対象の高齢者は免許更新時に運転技能検査の受検が義務化されました。

〈対象〉

75歳以上で過去3年間に信号無視などの一定の違反歴がある方

〈問い合わせ〉

広島県運転免許センター ☎082-228-0110(代表)

※広島県警察本部の案内へ「運転免許課高齢運転者支援室」の内線接続を依頼してください。

広島県警ホームページ
 「高齢者講習制度が変わります」



高齢運転者は
義務化



感謝状贈呈



くすはらびんかんづめ
楠原壘罐詰工業株式会社(広島市西区)
企業版ふるさと納税制度により、市へ多額の寄附を頂きました。



安芸高田ライオンズクラブ
避難所などで、新型コロナウイルス感染症の予防対策に活用できるワンタッチテントを寄贈していただきました。

教育長(再任)

4月28日付で教育長に再任されました。



ながい はつお
永井 初男さん
[任期:3年]
令和4年4月28日～
令和7年4月27日

教育委員(再任)

4月28日付で教育委員に再任されました。



やまもと ひろあき
山本 博明さん
[任期:4年]
令和4年4月28日～
令和8年4月27日



かながわ よしひろ
金川 佳寛さん
[任期:4年]
令和4年4月28日～
令和8年4月27日

教育委員会の構成 (4月28日時点)

教育長	永井 初男
教育長職務代理者	山本 博明

委員	金川 佳寛
	ひろせ 広瀬 ゆみ子
	さこひろ よしふみ 迫広 淑文



中学校統合に向けて



第1回

保護者への説明会を開催しています

4月から、市内の小学校・保育所(園)・幼稚園に通う子どもの保護者を対象に、中学校統合に関する説明会を開催しています。

今後広報紙では、説明会で頂いた意見や、質問に対する回答などを掲載予定です。

説明会の資料は
市ホームページにも掲載しています。



問教育総務課 学校統合推進室 ☎お太助フォン42-0049

時6月28日(火)

①13時～ ②13時35分～

③14時10分～ ④14時45分～

⑤15時20分～ (各35分)

所甲田人権福祉センター

料無料

定員5人

対象

本市に在住・在勤・在学の女性
(性自認が女性の方を含む)

相談員

寺西 環江さん

(弁護士/和法律総合事務所)

申込期限

6月27日(月)17時 ※先着

電話、ファックス、メール、窓口のい
ずれかで申し込んでください。

※未就学児の保育を希望する方は
事前に申し込んでください。

問申甲田人権福祉センター

☎お太助フォン45-4922

☎45-4660

✉ko-zinken@city.akitakata.jp

自衛官募集～平和を仕事にする～



広島地本

検索

防衛大学校学生 一般

応募資格	受付期間	試験日
18歳以上21歳未満の者 高卒者(見込含)または高専3年次修了者(見込含)	7月1日 ～10月26日	【1次】11月5日、6日 【2次】12月6日～10日

航空学生

応募資格	受付期間	試験日
【空】18歳以上21歳未満の者 (高卒者(見込含)または、高専3年次修了者(見込含)) 【海】18歳以上23歳未満の者 (高卒者(見込含)または高専3年次修了者(見込含))	7月1日 ～9月8日	【1次】9月19日 【2次】10月15日～20日 【3次】 (空)11月12日～12月15日 (海)11月18日～12月14日

一般曹候補生

応募資格	受付期間	試験日
18歳以上33歳未満の者	7月1日 ～9月5日	【1次】9月17日 【2次】10月8日～23日

自衛官候補生

応募資格	受付期間	試験日
18歳以上33歳未満の者	年間を通じて行っております (詳細はお問い合わせ下さい)	受付時にお知らせします

※詳しい内容はホームページをご覧ください。自衛隊可部募集案内所にお問い合わせください。
※本庁・各支所にパンフレットを置いてありますのでご利用ください。

問自衛隊可部募集案内所 ☎082-815-3980

広告

厨房スタッフ大募集!!

勤務地：八千代病院内 厨房
(安芸高田市八千代町勝田448)

>> ①早朝・調理パート(朝食準備・盛付・洗浄業務など)

☆時給：1,200円

勤務時間
・4:30～9:00(実働4.5時間)
(※22:00～5:00までは、別途深夜手当支給)

早朝勤務できる方
大歓迎です!!

>> ②調理補助パート(盛付・配膳・下膳・洗浄業務など)

☆時給：900円～930円

勤務時間(下記からお選びください)
①13:00～17:00(実働4時間) ②13:00～21:30(実働7.5時間)

>> ③洗浄パート(洗浄・片付けなど)

☆時給：1,200円

勤務時間
・17:15～21:30(実働4.25時間)

※その他、希望時間帯等は遠慮なくご相談ください!

※同時募集(三次地区医療センター)内厨房

住所：三次市十日市東3丁目16-1

休日 週休2日(月9日休み)・シフト制

交通費支給(車通勤はガソリン代補助・駐車場無料)

待遇

社会保険完備、制服貸与
食事補助制度、年次有給休暇(6ヶ月後付与)
パート勤務の方にも年2回志あります
※試用期間あり(2ヶ月)

>> 勤務時間も相談に応じます。まずはお電話ください! ☆通話無料☆



富士産業株式会社
中国事業部

0120-263-220

広島市東区光町1-7-11 広島CDビル2F

たくさんのご支援
ありがとうございます

令和3年8月の大雨災害に 対する寄附状況

企業・団体

・申し込み順
・広報紙掲載の承諾を得た団体のみ掲載

団体名 ※敬称略 所在地

株式会社
ベスト・プランニング 安芸高田市高宮町

正善寺仏教婦人会 安芸高田市向原町

一般社団法人
日本プロサッカー選手会 東京都中央区

〈寄附件数〉4件(106万259円)

令和3年12月27日～令和4年3月30日

多数の個人や、企業、団体等からいただいている寄附金は市の災害
復旧等に活用させていただきます。

お知らせ



その他の
お知らせ

トピックス

安芸高田市成人式を開催します

時 8月15日(月)

10時～(受付:8時30分～)※予定

所 クリスタルアージュ

対象 本市に住民票がある方、または本市の小中学校、高校いずれかを卒業した「平成14年4月2日～平成15年4月1日生まれ」の方。

※成年年齢の変更に伴い、式の名称を変更予定です。

問 生涯学習課 社会教育係

☎・お太助フォン42-0054

☎42-4396

狩猟免許試験・狩猟免許初心者講習会を開催します

今年度の広島県狩猟免許試験と、試験に伴う狩猟免許初心者講習会は本市で開催されます。

■ 狩猟免許初心者講習会

時 6月25日(土)

所 クリスタルアージュ

■ 狩猟免許試験

時 7月10日(日)

所 クリスタルアージュ

その他の会場の開催状況は各ホームページで確認してください。

■ 狩猟免許初心者講習会に関して
(一社)広島県猟友会



■ 狩猟免許試験に関して
広島県自然環境課



※免許取得に係る補助制度に関しては下記へ問い合わせてください。

問 地域営農課 農地利用係

☎・お太助フォン47-4021

☎42-1003

高速道路沿線に 竹木などを所有している方へ

台風の強風などで、沿線から高速道路内に竹や樹木が倒れ込み、走行中の車に衝突する事故が発生しています。



高速道路沿線で竹木や森林を所有している方は、竹や樹木が高速道路内に倒れないように伐採などの対策をお願いします。

※道路上に倒れ込む危険性がある場合や、倒れ込んだ場合は、安全確保のため道路管理者で伐採する場合があります。

※倒木・倒竹で事故が発生した場合、所有者の責任が問われることがあります。

問 ■ 新見IC～高田IC

西日本高速道路株式会社

中国支社三次高速道路事務所

☎0824-62-5135

■ 高田IC～六日市IC

西日本高速道路株式会社

中国支社千代田高速道路事務所

☎0826-72-5331

応募して
みませんか?

募集

「要約筆記奉仕員養成講座」 (手書きコース)受講者募集

聴覚に障害のある方のコミュニケーションを支える手法のひとつ「要約筆記」は、話の要点をまとめながらその場で文字として伝えることで、障害のある方の会話の理解と社会参加を促す活動です。

■ 講座概要

主催 安芸高田市

時 6月～10月(全8回)

毎月第2・4土曜(月1～2回)

9時30分～14時30分

(休憩1時間)

※開講式:6月25日(土)

所 クリスタルアージュ

対象 本市に在住、または在勤の方(経験不問)

定員 10人程度

料 無料

※初めての方はテキスト代3,600円

申込期限

6月15日(水)

問 申

社会福祉法人 清風会(担当:末国)

☎43-0611 ☎43-0180

広島県失語症者向け 意思疎通支援者養成研修

失語症者の自立と社会参加を図るため「失語症者向け意思疎通支援者養成研修」を開催します。

応募資格

受講後に失語症者の支援に携わることができる18歳以上の方

定員 30人

料 無料

時 令和4年8月7日(日)

～令和5年1月8日(日)※全10回

所 福山市西部市民センターなど

申込期限

7月8日(金)

内容

失語症者の外出時など、コミュニケーションを助ける支援者を養成するもので、講義や実技で必要な知識と技術を習得し、修了者は広島県登録者名簿に登録されます。

■ 申し込みフォーム



問 申 広島県言語聴覚士会

意思疎通支援

☎080-3895-7678

☎082-961-3080

今月の 相談

女性弁護士による 女性のための無料相談会

悩み事、困り事の相談に、女性弁護士が応じます。

およろこび

吉田町

里村 光凜 (さとむら ひかり) 風盛 侑杜 (かざもり ゆうと)
 森川 昂 (もりかわ こう) 光田 晴裕 (みつだ はるひろ)

おくやみ

吉田町

[吉田] 村田 静江 (88歳) [川根] 田原 末子 (90歳)
 [吉田] 村田 ナツエ (96歳) [川根] 西川 文子 (92歳)
 [吉田] 一川 美恵子 (78歳) [原田] 加藤 ヤスエ (94歳)
 [吉田] 大川 良子 (76歳) 甲田町
 [常友] 西田 とも枝 (72歳) [下小原] 山根 壽榮子 (99歳)
 [山手] 山下 忠行 (76歳) [下小原] 常友 イツコ (96歳)
 [多治比] 河野 喬 (75歳) [下小原] 大前 美智子 (92歳)
 [国司] 田川 テイ (94歳) [下小原] 高木 ツギコ (85歳)
 [上入江] 餅川 チエミ (93歳) [高田原] 平岡 正美 (85歳)
 [竹原] 沖田 修治 (86歳) [高田原] 米重 香 (94歳)
 八千代町 [上甲立] 下原 保恵 (99歳)
 [下根] 早岡 正親 (91歳) [上甲立] 田川 大輔 (42歳)
 [下根] 下市 フサエ (89歳) [上小原] 藤井 實子 (77歳)
 [下根] 叶丸 サツエ (89歳) [深瀬] 増本 忠行 (73歳)
 [佐々井] 清水 フミ子 (96歳) [稼地] 上西 益子 (70歳)
 美土里町 向原町
 [本郷] 上杉 ハツノ (79歳) [坂] 大瀧 田鶴子 (70歳)
 [本郷] 佐々木 隆治 (87歳) [坂] 鳴石 國夫 (86歳)
 [北] 佐々木 孝子 (88歳) [坂] 中本 雪美 (86歳)
 [生田] 長井 逸登 (98歳) [坂] 大江 文恵 (87歳)
 [横田] 三上 正浩 (79歳) [坂] 浮本 強 (86歳)
 [有留] 久保 敏子 (87歳)
 敬称略

※このおよろこびとおくやみは届出時に掲載を希望した方のみです。市外で届けた方や掲載の確認が取れていない方の名前の掲載を希望する場合は、秘書広報課秘書広報係 ☎お太助フォン42-5627に連絡してください。

お詫びと訂正 広報あきたかた5月号に誤りがありました。訂正し、お詫びいたします。

●P14「げんき教室」開催日時
 たかみや人權福祉センター 〈誤〉月・13時～15時 〈正〉月(隔週)・9時～11時

●P17「組織一覧」電話・お太助フォン番号
 管理課 住宅係 〈誤〉47-1202 〈正〉47-1201
 建設課 維持第1・2係 〈誤〉47-1209 〈正〉47-1208

6月 | 休日・夜間の救急医療

■高田地区休日夜間救急診療所
 JA 吉田総合病院(吉田町)
 〈平日〉17:00～翌8:30
 〈日・祝日〉8:30～翌8:30
 【内科・外科】☎42-0636

■児玉眼科医院(吉田町)
 6月12日(日)
 【眼科】42-0226

※都合により変更になる場合があります。
 出掛ける前に医療機関へ問い合わせてください。

6月 | 納税

■市県民税 第1期
 ■介護保険料 第2期
 納期限:6月30日(木)

ハローワーク安芸高田
 求人求職状況(3月分)

月間有効求職者数	487人
月間有効求人数	893人
月間有効求人倍率	1.83倍

お仕事のご相談・求人募集はハローワークをご利用ください ☎42-0605 ㊟42-0224

人口 令和4年5月1日時点

人口総数	27,296	前年比(-533)
世帯数	13,366	(-160)
男	13,196	(-260)
女	14,100	(-273)

災害件数 令和4年4月末時点

	火災	救急	救助
令和4年累計	6件 (15)	115件 (470)	2件 (6)
前年同月	2件	93件	2件

毎月1日と15日は「防災デー」

交通事故 (年間累計) 令和4年4月末時点速報値

人身事故		
件数	死者	負傷者
5件(-4)	0人(±0)	8人(-6)
※()内は前年同期の増減数		
管内交通事故の特徴		
出合頭	2件	

相談会名	相談内容	場所	日にち	時間	予約・お問い合わせ
巡回無料弁護士相談会	1人30分まで・1回限り 弁護士に利害関係がある場合 お断りする場合あり	吉田人権福祉センター	9日(木)	13時～16時	予5月26日(木) から ☎・お太助フォン42-2826
		向原支所	23日(木)		予6月9日(木) から ☎・お太助フォン46-3111
行政相談	行政に関する困りごとや 意見など 相行政相談委員	吉田人権福祉センター	2日(木) 16日(木)	10時～15時	総務課 ☎・お太助フォン42-5611 ☎・お太助フォン42-2111(代)
		美土里支所	13日(月)	10時～12時	
		高宮支所	24日(金)	13時30分～ 15時30分	
		甲田支所	28日(火)	10時～12時	
		向原支所	14日(火)		
くらしの相談 ※令和4年度から「くらしの総合相談」と「相続・遺言成年後見相談会」を併せて実施します。 ※向原支所は第3水曜に変更しました。	相続や後見制度等、 さまざまな暮らしの相談 相人権相談員、人権擁護委員、 民生児童委員など 相NPO法人ひろしま相続・後見サポートセンター	吉田人権福祉センター	2日(木) 16日(木)	10時～15時	☎・お太助フォン42-2826
		八千代人権福祉センター	6日(月)		☎・お太助フォン52-2111
		美土里支所	10日(金)		☎・お太助フォン54-0311
		たかみや人権福祉センター	21日(火)	13時～16時	☎・お太助フォン57-1330
		甲田人権福祉センター	14日(火)		☎・お太助フォン45-4922
		向原支所	15日(水)		☎・お太助フォン46-3111
年金・労働無料相談会	年金・労働のお悩み、障害年金請求の記入方法など 相社会保険労務士	クリスタルアーゾ研修室101	15日(水)	14時～15時45分	広島県社会保険労務士会三次支部 道沖祐子社労士事務所 ☎52-3555
断酒会	自身や家族のお酒に関するお悩み	吉田人権福祉センター	11日(土)	18時30分～ 20時30分	広島断酒ふたば会(中田克宣) ☎090-4802-1865
			26日(日)	13時30分～ 15時30分	
人権・福祉に関する相談	人権・福祉、その他心配事や悩み事などの相談 相人権相談員・人権福祉センター指導員	吉田人権福祉センター	平日	9時～17時	☎・お太助フォン42-2826
		たかみや人権福祉センター			☎・お太助フォン57-1330
		甲田人権福祉センター			☎・お太助フォン45-4922
生活困窮者相談	生活保護など生活困窮に関して	電話・窓口相談	平日	8時30分～17時15分	社会福祉課 ☎・お太助フォン42-5615
障害者相談	障害者やその家族の方などのお悩み	電話・窓口相談	平日	8時30分～ 17時30分	障害者基幹相談支援センター ☎・お太助フォン47-1080
		電話・窓口相談	平日	8時30分～17時	清風会つばみ ☎47-2092
		電話・窓口相談	平日	9時～18時	相談支援事業所もやい ☎46-5760
高齢者相談	高齢者に関して	電話・窓口相談	平日	8時30分～ 17時30分	地域包括支援センター ☎・お太助フォン47-1132
消費生活相談	悪質な商取引に関する消費者相談 相消費生活相談員	電話・窓口相談	火	9時30分～12時 13時～16時30分	消費生活相談室 ☎42-1143
県民相談	離婚・相続・近隣トラブル、交通事故など	電話・窓口相談	平日	9時～17時	広島県生活センター ☎082-223-8811
お太助フォン相談	お太助フォンに関する相談	電話・窓口相談	平日	9時30分～18時	CBBS株式会社 ☎050-5535-5500 お太助フォン99-5500
広島県小児救急医療電話相談	子どもの急な病気	電話相談	平日	19時～翌8時	☎局番なしの#8000 (携帯電話からも利用可)

※新型コロナウイルス感染症の影響で日程が変更される場合があります。最新の情報は、問い合わせ先に確認してください。

新型コロナウイルス相談窓口

※相談時の症状の目安は、広島県および厚生労働省のホームページを確認してください。

相談先	電話番号	受付時間
広島県受診・相談センター	☎082-513-2567	終日
厚生労働省	☎0120-56-5653	9時～21時

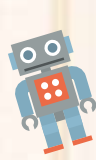

／ 集まれ！ ／

安芸高田のアイドル



2歳6か月児相談で
撮影します！



美土里町
なかさこ けいと
中迫 佳斗ちゃん
「いつも最高の笑顔をありがとう」



美土里町
とんだ きほ
頓田 希穂ちゃん
「笑顔でわくわくな毎日を送ろうね」



向原町
しのはら たくま
篠原 拓真ちゃん
「明るく元気に育ててね」



吉田町
わくの
湧野 ひまりちゃん
「Bigな女の子になってね。」



美土里町
かない めいか
金井 愛依佳ちゃん
「笑顔の輪が広がるよ♪スマイル！」



吉田町
にいもり そうすけ
新森 奏介ちゃん
「たくさんあそぼうね♡」



甲田町
かわぐち こうた
川口 幸汰ちゃん
「たくさん笑って、大きくなりよ！」



吉田町
こやま みつき
小山 碧月ちゃん
「元気いっぱい大きくなあれ！」



吉田町
かわもと いぶき
川本 一颯ちゃん
「幸せな毎日をありがとう」



美土里町
たけい こうた
竹井 康太ちゃん
「げんきに大きくなってね!!」

次回はここで撮影します!

2歳6か月児相談

日時:6月21日(火)

場所:保健センター

●お問い合わせ

秘書広報課 秘書広報係 ☎お太助フォン42-5627

撮影にご協力
お願いします

